

# Panorama

BEZPŁATNY DWUTYGODNIK SAMORZĄDOWY

## BRZEGU DOLNEGO



NR 3 (186), ROK 9  
CZWARTEK, 09.02.2023  
ISSN 2449-5379

## Ponad 51 tysięcy złotych na walkę z sepsą



31. Finał Wielkiej Orkiestry Świątecznej Pomocy przebiegał pod hasłem: „Chcemy wygrać z sepsą! Gramy dla wszystkich – małych i dużych!”. Zebrane pieniądze zostaną przeznaczone na zakup urządzeń i aparatury pozwalających na przyspieszenie diagnostyki zakażeń.

str. 16-17

PIOTR PILARSKI PONOWNIE  
W BRZEGU DOLNYM



Więcej na str. 8

KOSMETOLOGIA NIE JEST  
DRÓGĄ NA SKROTY



Więcej na str. 9

„Typuj z Panorama”!  
Dołącz do zabawy!

str. 21



Modernizacja systemu zaopatrzenia w wodę

Więcej na str. 3



Parasol nad Powiatowym Centrum Medycznym

Więcej na str. 4-5



Więcej na str. 7

OCALIĆ PAMIĘĆ

## Skarby Izby Pamięci

### Stowarzyszenia Pierwszych Osadników Ziemi Dolnobrzeskiej



#### Radioodbiornik Pionier U2

Zabytkowe radio z lat 50. XX wieku wyprodukowane w Zakładach Radiowych Dióra w Dzierżoniowie. Dióra produkowała przez wiele lat różne modele Pioniera. Prezentowany model ma ciemną ebonitową obudowę.

Dziś to szacowny zabytek, kilkadziesiąt lat temu był jedynym radiem w większości polskich domów.

Zdjęcie i opis:  
Edward Sterchaluk i Jan Głowacki

## USŁUGI POGRZEBOWE

Zakład Gospodarki Komunalnej Sp. z o.o.  
ul. Urazka 6c, 56-120 Brzeg Dolny

tel: 660 543 406  
(CAŁODOBOWY)

www.zgk.brzegdolny.pl  
zgk@brzegdolny.pl

### NOCNA I ŚWIĄTECZNA OPIEKA ZDROWOTNA W WOŁOWIE

Udzielanie świadczeń zdrowotnych w zakresie NOCNEJ I ŚWIĄTECZNEJ OPIEKI ZDROWOTNEJ niezmiennie odbywa się w budynku Przychodni Rejonowo-Specjalistycznej w Wołowie, ul. Piłsudskiego 34, 56-100 Wołów, w godzinach 18:00 – 8:00 (poniedziałek – piątek) oraz całodobowo w dni wolne.

Tel. 503 848 031

## Wnioski o 500+ można składać od 1 lutego

**Zakład Ubezpieczeń Społecznych informuje, że wnioski o 500+ można składać od 1 lutego 2023 roku.**

Od 1 lutego można składać do ZUS wnioski o 500+ na okres świadczeniowy trwający od 1 czerwca 2023 r. do 31 maja 2024 r. Świadczenie wychowawcze przysługuje na każde dziecko do ukończenia przez nie 18 lat, niezależnie od osiągniętych dochodów.

Żeby otrzymać świadczenie wychowawcze na nowy okres świadczeniowy, trzeba złożyć do Zakładu Ubezpieczeń Społecznych odpowiedni wniosek drogą elektroniczną. Informacje o przysługujących świadczeniach rodzinnych znajdą Państwo na stronie [www.zus.pl](http://www.zus.pl).

#### Nowe rozwiązanie: aplikacja mobilna mZUS

Teraz łatwo i wygodnie wniosek o 500+ można złożyć przez bezpłatną aplikację mobilną mZUS. Aplikacja mZUS jest przeznaczona dla osób, które mogą skorzystać z programów świadczeń dla rodzin, tj. świadczenia wychowawczego 500+ oraz świadczenia dobry start 300+ z wyjątkiem dyrektorów placówek opiekuńczo-wychowawczych i dyrektorów regionalnych placówek opiekuńczo-terapeutycznych.

Więcej informacji o nowym narzędziu  
znajdą Państwo na stronie  
[www.zus.pl](http://www.zus.pl)



Bezpłatna aplikacja mZUS jest dostępna  
w sklepach Google Play oraz App Store

Złóż wniosek o 500+  
w aplikacji **mZUS**



## ZGŁOŚ AWARIĘ LUB NIEBEZPIECZNE ZDARZENIE!

**AWARIĘ OŚWIETLENIA GMINNEGO, INSTALACJI WODOCIĄGOWEJ I KANALIZACJI,  
DZIKIE WYSYPISKA ŚMIECI, ZWIERZĘTA, KTÓRE ULEGŁY WYPADKOWI**

**TEL. 660 543 406**  
(ZGK W BRZEGU DOLNYM)

### Dwutygodnik Samorządowy „Panorama Brzegu Dolnego”

**Wydawca:** Dolnobrzeski Ośrodek Kultury, Danuta Chłód – dyrektor.

**Nakład:** 7 000 egzemplarzy.

**Adres wydawcy:** ul. Kolejowa 29, 56-120 Brzeg Dolny, tel. 71 319 52 52.

**Druk:** Agora SA

**Kontakt z redakcją:** tel. 71 319 51 17 (wew. 258);

e-mail: [panorama@brzegdolny.pl](mailto:panorama@brzegdolny.pl), [reklama.panorama@brzegdolny.pl](mailto:reklama.panorama@brzegdolny.pl).

**Redakcja:**

**Redaktor naczelna:** Martyna Kłak.

**Dziennikarze:** Angelika Furgacz, Wojciech Medyński, Jakub Łukojko, Martyna Kłak.

**Korekta:** Angelika Furgacz.

**Skład, grafika, reklama:** Mateusz Mrozek ([mrozek.org](http://mrozek.org)).

Redakcja nie ponosi odpowiedzialności za treść i charakter reklam i ogłoszeń. Zastrzegamy sobie prawo do zmiany tytułów i adiacji nadesłanych tekstów bez naruszenia głównej myśli autora.

# Modernizacja systemu zaopatrzenia w wodę wsi Godzięcin i Bukowice

●●● Gmina Brzeg Dolny zawarła umowę na realizację inwestycji „Modernizacja systemu zaopatrzenia w wodę wsi Godzięcin i Bukowice”.

Wykonawcą zadania będzie firma FUNAM Sp. z o.o. z Wrocławia, a realizacja inwestycji nastąpi częściowo w formule „zaprojektuj i wybuduj”. Wartość całej inwestycji to 7 633 870,00 zł, z czego 5 000 000,00 zł stanowi dofinansowanie z Rządowego Funduszu Polski Ład: Program Inwestycji Strategicznych (Edycja 2).

Przewidziany termin zakończenia prac to grudzień 2024 roku. W ramach przedsięwzięcia przewidziane zostały zadania:

1. SUW – rozbudowa Stacji Uzdatniania Wody we wsi Godzięcin oraz budowa tej stacji (zadanie obejmuje dodatkowo instalację fotowoltaiczną).
2. Studnie głębinowe – wykonanie dwóch studni głębinowych na terenie ujęcia wód podziemnych w Godzięcinie.
3. Magistrala wodociągowa – budowa wodociągu do zasilania w wodę działek w obrębie wsi Godzięcin i Bukowice.

Red.

Podpisanie umowy odbyło się 7 lutego 2023 roku



Stacja Uzdatniania Wody w Godzięcinie



## 59. sesja Rady Miejskiej

●●● Na pierwszej sesji 2023 roku obecnych było 14 radnych. Wszystkie projekty uchwał zostały jednogłośnie przyjęte.

Głosowano m.in. za przystąpieniem do realizacji programu „Korpus wsparcia seniorów na 2023 rok”. W zeszłym roku cały korpus wsparcia seniorów moduł I i II był finansowany z budżetu państwa. W tym roku program zakłada dofinansowanie ze strony gminy na poziomie 20%.

– Rozpatrzenie tych trzech kolejnych uchwał dotyczy jakby tego samego zagadnienia. Związane jest to ze zmianą kryterium dochodowego z 150% na 200%, wynikającego z ustawy o pomocy społecznej – mówiła Beata Sokolska, dyrektor GOPS-u.

Chodzi o projekt uchwały zmieniający uchwałę w sprawie ustanowienia programu osłonowego w zakresie dożywiania na lata 2019-2023, rozpatrzenie projektu uchwały w sprawie określania zasad zwrotu wydatków w zakresie dożywiania w formie posiłku albo świadczenia rzeczowego w postaci produktów żywnościowych dla osób objętych dożywianiem oraz rozpatrzenie projektu uchwały w sprawie podwyższenia kryterium dochodowego uprawniającego do przyznania nie-

odpłatnej pomocy w zakresie dożywiania w formie posiłku, świadczenia pieniężnego na zakup posiłku lub żywności dla osób objętych wieloletnim programem dożywiania. Podjęto też uchwałę w spr-



wie określenia stawki za 1 kilometr przebiegu pojazdu, stanowiącej podstawę do ustalenia zwrotu rodzicom kosztu przewozu dzieci, młodzieży i uczniów niepełnosprawnych do placówek oświatowych. Radni głosowali też nad zmianą budżetu na 2023 rok.

Zostały zakupione kontenery mieszkalne, które są obecnie montowane na obszarze noclegowni znajdującej się w Kręsku.

– Trwają prace z uzyskaniem odpowiednich zezwo-

leń. Ta zmiana w budżecie związana jest z przeznaczeniem 50 tys. zł na przyłącza wodne i kanalizacyjne, niwelację terenu i uzbrojenie. Budynek noclegowni wymaga remontu, dłużej w takim stanie nie może funkcjonować. Do wymiany jest dach – a to najmniejszy problem w tym budynku. Dla podopiecznych obecnie przebywających w noclegowni przeznaczone są kontenery, które mogą pomieścić do 20 osób. Będzie wydzielona świetlica, stołówka i część mieszkalna z toaletami i łazienkami. Są one dobrej jakości, w takich kontenerach funkcjonują żłobki, przedszkola i szkoły we Wrocławiu. Będzie to zabudowa modułowa. Gdyby była potrzeba większej liczby miejsc, to można ustawić kolejny kontener. Budynek ma wartość historyczną, więc wszelkie prace wymagają nadzoru i zgody wojewódzkiego konserwatora zabytków. Jeśli opinia będzie pozytywna i znajdziemy środki z zewnątrz, to remont będzie przeprowadzony – mówił podczas sesji burmistrz Paweł Pirek.

Rozpatrzono też projekt uchwały w sprawie zmiany wieloletniej prognozy finansowej na lata 2023-2035.

mk

## Zmiana na stanowisku komendanta powiatowego policji w Wołowie

●●● W Komendzie Powiatowej Policji w Wołowie 2 lutego odbyła się uroczysta zbiórka z okazji przejścia na zaopatrzenie emerytalne Komendanta Powiatowego Policji w Wołowie przez młodszego inspektora Przemysława Laskowskiego i objęcia jego obowiązków przez nadkomisarza Piotra Huzara.

W uroczystości wzięł udział Komendant Wojewódzki Policji we Wrocławiu nadinspektor Dariusz Wesołowski, który wręczył oficerom rozkazy personalne i przekazał podziękowania za wzorową służbę odchodzącemu ze służby komendantowi oraz życzył powodzenia i sukcesów w realizacji zadań jego następcy.

Na zbiórce zebrali się policjanci i pracownicy cywilni Komendy Powiatowej Policji w Wołowie oraz zaproszeni

goście: Zastępca Starosty Wołowskiego Jarosław Iskra, Zastępca Burmistrza Gminy Wołów Jan Janas, Burmistrz Gminy Brzeg Dolny Paweł Pirek, Wójt Gminy Wińsko Jolanta Krysowata-Zielnica, Komendant Powiatowy Państwowej Straży Pożarnej w Wołowie starszy brygadier Wojciech Maciejewski oraz Dyrektor Zakładu Karnego w Wołowie pułkownik Henryk Chomin.

KPP Wołów



# Parasol nad Powiatowym Centrum Medycznym

●●● Sąd Rejonowy dla Wrocławia-Fabrycznej we Wrocławiu otworzył postępowanie sanacyjne wobec Powiatowego Centrum Medycznego w Wołowie. Pacjenci nie powinni odczuć żadnych zmian w funkcjonowaniu placówek medycznych należących do spółki. Szpital i przychodnie będą świadczyć usługi w takim samym zakresie jak dotychczas.

Zarząd Powiatowego Centrum Medycznego z powodu problemów z utrzymaniem płynności finansowej spółki wystąpił do sądu z wnioskiem o wszczęcie postępowania restrukturyzacyjnego. Sąd 31 stycznia 2023 roku przychylił się do zawartej we wniosku argumentacji i otworzył wobec spółki postępowanie sanacyjne. Jednocześnie zezwolił obecnemu organowi spółki na kierowanie przedsiębiorstwem w granicach zwykłego zarządu i wyznaczył zarządcę sądowego, którego funkcję będzie pełnił Jerzy Pałysz.

Zarząd miał do wyboru albo zastanawiać się nad złożeniem wniosku o wszczęcie postępowania upadłościowego, albo temu zapobiec poprzez wykorzystanie swojego uprawnienia w zakresie złożenia wniosku o wszczęcie postępowania sanacyjnego. Od blisko 3 lat jesteśmy w trakcie realizacji programu restrukturyzacyjnego, ale spowolnienie jego wdrażania poprzez pandemię COVID-19 oraz warunki otoczenia, szczególnie te makroekonomiczne, złożyły się na wyczerpanie przesłanek upadłościowych. Wzrost cen de facto wszystkiego (nośniki energii, wynagrodzenia, leki, materiały medyczne, wywóz odpadów) spowodował problemy z utrzymaniem płynności finansowej. Chcąc dalej naprawiać spółkę, musieliśmy sięgnąć po kolejne narzędzie prawne, które po pozytywnej decyzji sądu jest tak naprawdę parasolem ochronnym nad spółką. Dziś zagrożenie upadłością jest oddalone. Łada dzień kolejne szpitale funkcjonujące w formie spółek prawa handlowego będą zagrożone upadłością. My dziś – można tak powiedzieć – jesteśmy od tego „ubezpieczeni”. Możemy dalej spokojnie naprawiać spółkę i pod nadzorem sądu dogadywać się z wierzycielami – mówi prezes PCM-u Piotr Burdach.

Parasol ochronny rozłożony przez sąd nad Powiatowym Centrum Medycznym polega przede wszystkim

na zablokowaniu możliwości prowadzenia egzekucji wobec spółki. Wszystkie jej długi staną się przedmiotem tzw. postępowania układowego, które będzie realizowane pod nadzorem zarządcy sądowego. W trakcie postępowania układowego spółka będzie ustalać z konkretnymi grupami wierzycieli plan i zasady spłaty wierzytelności. Dzięki wszczęciu postępowania restrukturyzacyjnego spółce nie grożą postępowania egzekucyjne w postaci blokowania rachunków bankowych czy też egzekucji komorniczej. Może dalej spokojnie funkcjonować, co bezpośrednio przekłada się na bezpieczeństwo płacowe pracowników.

Wyznaczony przez sąd zarządcą będzie zajmował się wszystkimi czynnościami wykraczającymi poza zwykłe czynności zarządu.

– To z jednej strony odnosi się bezpośrednio do kodeksu spółek handlowych i prawa restrukturyzacyjnego, a z drugiej do treści naszej umowy spółki. W dużym uproszczeniu: na czynności przekraczające zwykły zarząd takie jak np. zawieranie umów powyżej 500 tys. zł bądź sprzedaż elementów majątku oprócz zgody zgromadzenia wspólników teraz będę musiał dodatkowo uzyskać zgodę zarządcy sądowego – tłumaczy prezes powiatowej spółki medycznej.

Wspólnicy Powiatowego Centrum Medycznego odmiennie zareagowali na informację o złożeniu przez zarząd spółki wniosku o wszczęcie postępowania restrukturyzacyjnego.

Burmistrz Wołowa uznał wniosek za pochopny i wezwał prezesa PCM-u do jego wycofania.

– [...] W uznaniu gminy Wołowa wniosek jest pochopny, z uwagi na brak wyczerpania przez zarząd spółki mechanizmów wpisanych wprost w umowie jej zawarcia, czyli dopłat do działalności. Zastosowana przez prezesa for-



Piotr Burdach

muła, wymagająca zatwierdzenia przez sąd doprowadzi do utraty kontroli nad działalnością spółki WSZYSTKICH wspólników, a interes mieszkańców/pacjentów będzie ściśle kontrolowany przez zarządcę sądowego, który rozliczony zostanie jedynie z efektu ekonomicznego. Co to może oznaczać w praktyce? Nietrudno sobie wyobrazić, że na podstawie arkuszy przygotowanych w exelu zarządcą sądowy uzna za stosowne wygaszenie zarówno oddziału wewnętrznego, jak i chirurgii. [...] – napisał na swoim facebookowym profilu Dariusz Chmura. Wyraził też obawę, iż rękoma zarządcy sądowego próbuje się doprowadzić do zamknięcia powiatowej służby zdrowia.

Pojawiające się w mediach negatywne opinie dotyczące wszczęcia postępowania

ły. Jeśli były jakieś argumenty przeciwko złożeniu tego wniosku to na pewno niemyślnie – ani w kontekście prawnym, ani biznesowym – mówi Piotr Burdach.

Zupełnie inaczej fakt wszczęcia postępowania postrzegają władze Brzegu Dolnego.

– Postanowienie sądu o otwarciu postępowania sanacyjnego pokazało, że podjęte działania prezesa Piotra Burdacha okazały się jak najbardziej właściwe. Sąd nie tylko zgodził się z uzasadnieniem złożonego wniosku, ale obdarzył prezesa pełnym zaufaniem, zezwalając mu na dalsze wykonywanie zarządu nad całością spółki PCM. Dobitnie świadczy to o tym, że problemy spółki wynikają nie ze złego nią zarządzania – jak twierdzą niektórzy – ale z ogólnej sytuacji, w jakiej przyszło obecnie jej



sanacyjnego komentuje prezes PCM-u.

– Nie poznaliśmy żadnych sensownych argumentów przeciwnych temu postępowaniu. Pojawiły się informacje, jakoby ten ruch był przedwczesny, ale wydaje mi się, że chociażby znajomość elementarnych podstaw prawa upadłościowego i restrukturyzacyjnego oraz zapisów kodeksu spółek handlowych pozwala wysnuć zupełnie inne konkluzje. Wniosek został złożony na czas, w ostatnim dobrym momencie, nie tylko dla spółki, ale również dla wspólników. Zarząd skorzystał z uprawnień, które mu przysługują-

działać. Bardzo cieszy mnie również fakt, że do pełnienia funkcji zarządcy wyznaczono pana dr. Jerzego Pałysa, jednego z najlepszych specjalistów w dziedzinie restrukturyzacji placówek służby zdrowia – mówi burmistrz Paweł Pirek.

Postępowanie sanacyjne obejmuje zobowiązania i majątek spółki. Nie wpływa na jej działalność operacyjną, na profil prowadzonej działalności czy też zakres udzielanych świadczeń. Tak naprawdę postępowanie nie wpływa na nic, co byłoby odczuwalne przez pracowników spółki lub jej pacjentów.

## Szpital miał obowiązek zareagować i to zrobić

●●● Rozmowa z Jerzym Janem Pałyszem, zarządcą PCM-u wyznaczonym przez sąd.

Pomimo wielu podejmowanych we własnym zakresie prób uzdrowienia sytuacji finansowej Powiatowe Centrum Medyczne w Wołowie zdecydowało się złożyć wnioski o wszczęcie sądowego postępowania restrukturyzacyjnego. Jaki cel przyświeca temu postępowaniu i jaką rolę odgrywa w nim zarządcą restrukturyzacyjny?

Otwarcie restrukturyzacji to w sytuacji PCM-u nic nowego, ponieważ spółka jest w swojego rodzaju postępowaniu restrukturyzacyjno-naprawczym przynajmniej od 2019 roku, a może nawet w całej swojej historii. To jest taka stała, notoryczna cecha jednostek o charakterze medycznym.

Większość szpitali i podmiotów kwalifikowanej, złożonej części systemu opieki zdrowotnej funkcjonuje w formie prawnej samodzielnych publicznych zakładów opieki zdrowotnej. W 2008 roku realizowany był państwowy program restrukturyzacyjny, który zakładał, że szpitale powiatowe dostaną środki na oddłużenie pod warunkiem, że się przekształcą w spółki prawa han-

da inna firma. Jednym z nich jest m.in. to, że jeśli narasta zadłużenie, to zarząd w terminie miesiąca od momentu stwierdzenia, że trend ma groźną tendencję, powinien poprosić o ogłoszenie upadłości lub o otwarcie postępowania zapobiegającego upadłości. Takim postępowaniem jest właśnie postępowanie restrukturyzacyjne. W tym sensie powiedziałbym, że w PCM-ie nie zdarzyło się nic zaskakującego. Spółka po prostu prawidłowo reaguje na sytuację pogłębiającego się problemu w służbie zdrowia, skomplikowanego w jej przypadku przez formę prawną, w jakiej działa. Obok mamy ileś szpitali, które działają w formie samodzielnych publicznych zakładów opieki zdrowotnej tzw. SPZOZ-ów i one nie są poddane tym rygorom. Jeżeli taki szpital – nawet duży, kliniczny lub też wojewódzki – zadłuży się, to on nie ma czegoś takiego, co nazywamy zdolnością upadłościową, a zatem nie musi się przed tym bronić przy pomocy postępowania restrukturyzacyjnego. PCM Sp. z o.o. w Wołowie ma taki obowiązek i z tego powodu sięgnęła po ten właśnie instrument.

Sąd wydając 31 stycznia postanowienie o otwarciu postępowania restrukturyzacyjnego – ze względu na to, że spółka sięgnęła po najbardziej kwalifikowaną formę restrukturyzacji, jaką jest postępowanie sanacyjne – roztoczył nad nią parasol do czasu stworzenia warunków do podjęcia przez nią rozmów z wierzycielami. Spółkę będzie prowadził ten sam zarząd, który nią kierował do tej pory, ale będzie to czynił w ramach czynności zwykłego zarządu. Jeśli zarząd chciałby dokonać jakichś czynności nietypowych, nadzwyczajnych jak np. wyzbycie się jakiejś części majątku, czy też zamknięcie lub otwarcie jakiegoś obszaru biznesowego, taka czynność będzie podlegała uzgodnieniu, a w skrajnych przypadkach kompetencji zarządcy, którym jestem ja.

Traktuję to postępowanie jako kolejną fazę restrukturyzacji spółki, ponieważ po działaniach, które od 2019 roku podejmował zarząd, corocznie realizowana strata spółki zmniejszyła się z ponad 4 mln zł do ponad 1 mln zł. Niestety teraz stra-

ta ponownie zaczyna narastać. Szpital zderza się z tym samym, z czym wszyscy ludzie i inne podmioty gospodarcze w kraju. Uciekają ceny wynagrodzeń, wprowadzane są obowiązkowe podwyżki płac, w służbie zdrowia rekompensowane tylko częściowo wzrostem przychodów z NFZ. Wzrost wynagrodzeń jest kalkulowany względem wynagrodzeń netto oraz względem zatrudnionych na umowę o pracę. Tymczasem na jednej sali pracują zarówno pielęgniarki zatrudnione na umowach o pracę, jak i na umowach zlecenia czy też w ramach kontraktów gospodarczych. Nie da się podnieść płacy tylko jednej z nich przy tej samej pracy, do tego jeszcze w warunkach wysokiej inflacji. Jeżeli podniesimy im obu płace, to zadłużymy także jakąś strukturę wynagrodzeń w całej jednostce, bo pracownicy jeszcze wyżej kwalifikowani zaczną również domagać się podwyżek. To komplikuje sytuację szpitala. Na to nakłada się drogi prąd, drogie paliwo. Dodatkowo spółka posiada dwie jednostki szpitalne w dwóch sąsiednich miejscowościach i trzeba ciągle między nimi jeździć mimo trwającego od kilku lat procesu zmierzającego do tego, żeby skumulować te centra kosztowe w jednej z tych dwóch miejscowości, co nie jest łatwe ze względu na oczekiwania obu społeczności – wołowskiej i dolnobrzeskiej oraz ze względu na rozmowy pomiędzy współnikami.

### Otwarcie postępowania restrukturyzacyjnego publicznie sprzeciwiał się burmistrz Wołowa.

Gmina Wołów rzeczywiście formułowała jakieś oceny krytyczne, ale obecnie już raczej, przynajmniej do samego tego faktu, nie są artykułowane. Myślę, że rozumiano przesłanki, które stoją po stronie spółki. Wskażę najprostszą – zgodnie z obowiązującym w Polsce systemem prawa handlowego, gospodarczego, podmiot, który zaczyna mieć więcej niż dwóch wierzycieli, ma obowiązek w terminie 30 dni złożyć wniosek o ogłoszenie upadłości lub o otwarcie postępowania upadłości zapobiegającej. Spółka ten obowiązek prawny wykonała i trudno mieć o to do niej pretensje. Sąd podzielił tę ocenę. Uznał, że jest ona prawidłowa i że takie przesłanki w przypadku PCM-u powstały. Nie odnoszę wrażenia, żeby burmistrz Wołowa miał podstawy do dalszego krytycyzmu. Jeśli jednak dobrze zrozumiałem naszą wspólną rozmowę, burmistrz ma świadomość potrzeby udzielenia szpitalowi dalszej pomocy, ale uważa, że powinno to być sformalizowane w inny sposób niż proponują pozostali współnicy. Prowadzimy teraz

na ten temat rozmowę. Poprosiłem, by Gmina Wołów skonkretyzowała swoje żądania. Przepisy stanowią, że w czasie ok. miesiąca powinienem przedstawić sądowi zaktualizowany program naprawczy szpitala. Wystąpiłem do sądu o wydłużenie tego okresu ze względu na czas potrzebny do uzgodnienia programu ze współnikami, rozumianymi nie tylko jako trzech samorządowców. Swistość tej sytuacji polega na tym, że wszyscy współnicy chcą tego samego, czyli żeby na terenie Wołowa i Brzegu Dolnego funkcjonował nadal szpital. Wszyscy są zdania, że jest rzeczą zrozumiałą i konieczną, że trzeba ten szpital zasilić finansowo. Znajdują jedynie różne rozwiązania na gruncie swoich budżetów lokalnych oraz na gruncie funkcjonowania spółki jako podmiotu gospodarczego. Proszę pamiętać, że samorządy także są podmiotami prawa publicznego. W ich przypadku zasilanie podmiotu o charakterze gospodarczym nie jest sprawą prostą, bo musi być poddane ocenie opinii publicznej. Szpital natomiast nie mógł bez końca czekać na zakończenie dyskusji między współnikami – miał obowiązek szybko zareagować i to zrobił.

### Czy jest nadzieja, że proces naprawczy odbędzie się przy akceptacji wszystkich współników?

Nie mam co do tego wątpliwości. Będą jakieś tarcia, bo mamy tu do czynienia z polityką i nadchodzącą kampanią wyborczą, ale generalnie rzecz biorąc, w rozmowach prowadzonych po 31 stycznia znajduję duże zrozumienie dla tego, że szpital w powiecie wołowskim jest potrzebny. Dlatego musimy wspólnie wypracować jakiś program o charakterze naprawczym, nawet jeśli byłby to program dosyć radykalny.

### Jak pan ocenia dotychczasowe działania restrukturyzacyjne podejmowane przez zarząd spółki? Czy umieszczenie oddziałów interny i chirurgii w jednym budynku szpitala w Brzegu Dolnym było dobrym pomysłem?

Nie ma prostych odpowiedzi na trudne pytania. Jestem w tej dobrej i zarazem złej sytuacji, że swoją funkcję sprawuję dopiero od 31 stycznia, czyli zaledwie od kilku dni. Wobec tego trudno, żebym mógł w tym czasie dokonać pełnego audytu spółki. Moje działania są nastawione na przyszłość. Mamy jakiś stan i szukamy rozwiązania. Jestem świadom pewnej rozmowy pomiędzy współnikami i oczywiście w tej rozmowie uczestniczę, aktywnie się do niej włączam.

### Jak aktualna sytuacja finansowa PCM-u przedsta-

### wia się na tle innych podobnych placówek medycznych w kraju? Czy małe powiatowe szpitale mają szansę na zbilansowanie działalności i funkcjonowanie bez ciągłej dodatkowej kroplówki z kieszeni podatników?

Przygotowując się do pełnionej funkcji, przeczytałem raport Związku Powiatów Polskich. Wynika z niego, że statystycznie rzecz ujmując, wszystkie szpitale powiatowe się zadłużają. Otrzymywanie środków z NFZ bardzo ogranicza możliwości komercyjnego wykorzystywania majątku, czyli zdobywania środków z innych źródeł. Prawie wolno działać na zasadach ogólnych, komercyjnych. Taki model powoduje zadłużanie się powiatowych jednostek służby zdrowia w Polsce. I ten fakt przyjmuję jako obiektywny. Na ten trend statystyczny nakładają się przypadki poszczególne. Rozmawiamy o spółce, która funkcjonuje w pięciu budynkach położonych w dwóch miejscowościach, co jest pewnym problemem i nietypowością. Inaczej funkcjonuje szpital w Oleśnicy w jednym w miarę nowym budynku. Natomiast u was się podjeżdża pod główny budynek, który jest zarazem piękny, ale i zabytkowy.

### Czy dokonał pan już wstępnej diagnozy sytuacji w Powiatowym Centrum Medycznym? Co jest przyczyną słabych wyników finansowych spółki?

To kumulacja problemów standardowych dla szpitalnictwa i dla rynku w sytuacji pocovidowej i okołowojennej. W toku samego właściwego postępowania restrukturyzacyjnego dokonałem takiej trochę symbolicznej czynności pod nazwą objęcie masy sanacyjnej, a także spotkałem się z szeroko rozumianym dowództwem szpitala, rozdając pewne zadania, które muszą być wykonane we wstępnej fazie postępowania. Nie mieliśmy wiele czasu, żeby merytorycznie rozważyć przesłanki, powody i historie dojścia do tego stanu, w którym spółka się znalazła. Ale jak popatrzymy na to z odwrotnej, ogólnopolskiej strony, to nie mamy do czynienia z sytuacją nietypową, niestandardową. Ucieczka wynagrodzeń niepokrywana przychodami z Narodowego Funduszu Zdrowia, punktowa i nieplanowana ucieczka kosztów w niektórych obszarach, takich jak energia, dostawy tlenu czy chociażby zakup żywności. Te wszystkie ceny uciekły, a mówimy o dużym podmiocie gospodarczym, który nie kupuje kilku kanapek tylko pełny 24-godzinny catering i musi go w jakiś sposób zorganizować, opłacić i przygotować. W sytuacji względnie stałych przychodów, określo-

nych rok temu, w sytuacji tuż pocovidowej, czyli po dwóch latach funkcjonowania na innych zasadach i w oparciu o inne parametry, mogło to spowodować takie przypadki. Mniejsza o to, czy są one wynikiem jakiegoś błędu kalkulacyjnego – w samym szpitalu w niewielkim stopniu, bo szpital dostaje z NFZ propozycje nie do odrzucenia, czy w Narodowym Funduszu Zdrowia, gdzie istnieje pewien model finansowania powiatowej służby zdrowia i środki nie są kalkulowane z uwzględnieniem potrzeb konkretnego szpitala w Wołowie i Brzegu Dolnym, tylko w oparciu o możliwości finansowania szpitali tzw. sieci szpitalnych. Z drugiej strony mamy do czynienia z kosztami realnymi i konkretnymi. Takimi, jakie powstają w tej właśnie jednostce, a nie takimi, jak w innych szpitalach.

### Czy ma pan już jakieś pomysły na uzdrowienie sytuacji finansowej spółki?

Pewnym szczęściem jest to, że szpital mieści się w trendzie, że nie jest tak, że wszystkie szpitale w Polsce lub na Dolnym Śląsku kwitną, a PCM w Wołowie nagle zaczął się zadłużać. Raczej mamy do czynienia z sytuacją w miarę typową, na którą ze względu na swoją formę prawną, docieklivość zarządu i jego poczucie odpowiedzialności zareagował ten właśnie szpital. Być może sąsiednie szpitale są w formie samodzielnych publicznych zakładów opieki zdrowotnej i nawet gdyby chciały tak zareagować, to takiego instrumentu po prostu nie mają. Mogą tylko i wyłącznie aplikować do swoich samorządów i mówić: słuchajcie przelećcie nam środki, bo u nas pojawiają się te same problemy, co w PCM-ie i za dwa lub trzy miesiące ktoś nam czegoś nie sprzeda albo znacznie się jakaś egzekucja. Niegroźna, bo w zasadzie w SPZOZ-ie trudno jest dokonać egzekucji. Za to stosunkowo łatwo jest to zrobić w spółce z ograniczoną odpowiedzialnością. Zarząd



Zarządca PCM-u Jerzy Pałys

PCM-u w Wołowie, wnioskuje o otwarcie postępowania restrukturyzacyjnego zasłonił i ochronił szpital, ponieważ do czasu rozstrzygnięcia co do układu, z majątku spółki nie można prowadzić egzekucji. Sąd trzyma nad nami parasol, który chroni majątek spółki, a ja sądowni w tym pomagam w tym sensie, że nie pozwalam, żeby majątek spółki był marnotrawiony czy nieekwiwalentnie sprzedawany. W zasadzie będziemy realizowali te programy naprawcze, które są przygotowane od 2019 roku i spotkały się już z aprobatą Narodowego Funduszu Zdrowia, który jest dostawcą 97 proc. przychodu spółki oraz Banku Gospodarstwa Krajowego. Być może uda nam się wypracować również jakieś instrumenty dodatkowe, jak chociażby porozumienie między współnikami, dotyczące tego, w jaki sposób zasilić szpital w najbliższym czasie, jak poprawić jego płynność. Być może doczekamy dzięki temu pojawienia się środków ze słynnego KPO, na które szpital liczy. W ramach KPO przewidziane są środki na naprawę lokalnej – w tym powiatowej – służby zdrowia. To są dzisiaj ważne założenia programu naprawczego. Jak się skonkretyzują w przyszłości, to zobaczymy.

### Jak długo może trwać postępowanie restrukturyzacyjne? Czy w tym czasie spółka będzie świadczyła usługi medyczne w takim

### samym zakresie jak dotychczas?

Mam nadzieję, że niemalże nikt nie zauważy, że w PCM-ie cokolwiek się zmieniło. Spółka będzie nadal świadczyła usługi w normalnym i pełnym zakresie. Ma zawarty kontrakt z NFZ. W tej chwili próbuje rozmawiać o kontrakcie na kolejny rok, ale to są raczej zabiegi o charakterze algorytmowym niż klasyczne negocjacyjne. Są przyjęte pewne modele, z których wynikną kwoty, na które szpital może liczyć. Założeniem jest to, że chronimy szpital w Wołowie i Brzegu Dolnym, a nie jakiś abstrakcyjny podmiot gospodarczy. Z punktu widzenia prawa do zgromadzenia wierzycieli powinno dojść przed upływem roku od dnia otwarcia postępowania, czyli do 31 stycznia 2024 roku, ale nie jest to przepis kategoryczny, traktujemy go raczej jako swojego rodzaju instruktaż. Modelowo bym powiedział, że sięgnięto po postępowanie sanacyjne, uznając, że samo zawarcie układu z wierzycielami nie doprowadzi do naprawy spółki. W spółce trzeba przeprowadzić ileś realnych czynności o charakterze faktyczno-materialnym, żeby móc zwiększyć jej przychody po to, by mogła funkcjonować i prowadzić swoje dotychczasowe przedsiębiorstwo, czyli szpital, i dzięki temu spłacić wierzycieli. To jest cel tego postępowania, a nie zwołanie wierzycieli w z góry zakreślonym terminie.

wm

reklama

## Wykańczanie mieszkań i domów POD KLUCZ ZE STANU DEWELOPERSKIEGO

- generalne remonty domów jednorodzinnych
- zakupy/transport materiałów budowlanych
- doradztwo projektowe.



ziolkowski-inwestycje.pl  
piotr@ziolkowski-inwestycje.pl

tel. 501 711 894

# Trwa remont stodoły w Jodłowym Młynie

W zabytkowym Jodłowym Młynie w Starym Dworze prowadzone są prace restauracyjne i konserwacyjne, mające na celu uratowanie szachulcowego budynku dawnej stodoły.

W ramach operacji pt. „Stodoła w Jodłowym Młynie jako przykład szachulcowej zabudowy na Szlaku Odry”, współfinansowanej ze środków Unii Europejskiej w ramach inicjatywy LEADER, zostanie odrestaurowana stodoła, która jest bardzo ważnym przykładem materialnego dziedzictwa architektonicznego na Szlaku Odry.

Prace będą przeprowadzone w dwóch etapach. Obecnie trwa remont dachu, a w kolejnym etapie zo-

staną wyremontowane ściany stodoły.

– Konstrukcją szachulcową nazywa się rodzaj budownictwa, w którym ściany składają się z drewnianego rusztu nośnego, a przestrzenie między elementami konstrukcyjnymi są wypełnione gliną lub kamieniem. Pierwsze takie budynki powstawały w Europie już w średniowieczu. Budynek stodoły w Starym Dworze jest stosunkowo młody, bo został wybudowany w połowie XIX w., ale zastosowano w nim unikatowe rozwią-



„Europejski Fundusz Rolny na rzecz Rozwoju Obszarów Wiejskich: Europa inwestująca w obszary wiejskie”

zania konstrukcyjne więźby dachowej – mówi gospodarz Jodłowego Młyna Jerzy Więclawski.

Budynek stodoły stanowi świadectwo określonego typu architektury na Dolnym Śląsku, którego jest co-

raz mniej, szczególnie na północ od Wrocławia, z tego względu priorytetem jest uratowanie zabytku, zachowanie go od zniszczenia. Przechowywane są w niej dawne rolnicze urządzenia i narzędzia, w tym urządzenia młynarskie

z różnych okresów. Dlatego w ramach operacji zostanie przeprowadzona konserwacja i restauracja dachu stodoły szachulcowej.

Celem operacji jest: „Zachowanie dziedzictwa lokalnego związanego z Dolnym

Śląskiem poprzez uratowanie jednego charakterystycznego obiektu o szachulcowej zabudowie”, a jej przewidywane rezultaty to restauracja dachu zabytkowego budynku stodoły.

Inf.

## Spotkanie noworoczne seniorów

W Dolnobrzeskim Ośrodku Kultury 31 stycznia odbyło się tradycyjnie spotkanie noworoczne seniorów.

Uroczystego otwarcia balu dokonał przewodniczący Związku Ryszard Bubółka. Powitał zaproszonych gości – Małgorzatę Boldyn, naczelnikę Oświaty, Kultury i Sportu, radnego gminy Eugeniusza Skorupkę oraz zaproszonych seniorów z Lubiąża. Złożono życzenia noworoczne zebranych, życząc dużo zdrowia, radości i wzniesiono toast szampanem. W tym wydarzeniu wzięło udział ok. 100 osób.

Seniorzy z wielką ochotą ruszyli do tańca przy muzyce zespołu Fart. Od pierwszych taktów parkiet pełen był tańczących par. Spotkanie przebiegało w miłej atmosferze. Seniorzy po raz kolejny udowodnili, że wiek nie jest żadną przeszkodą dla tych, którzy lubią i potrafią dobrze się bawić. W karnawałowym nastroju późnym wieczorem seniorzy udali się do domów. Dziękujemy organizatorom za przygotowanie tego niezwykłego wydarzenia.

Urszula Pietrzyk



## Okiem prawnika

### Wniosek o wydanie zezwolenia na usunięcie drzewa lub krzewu

W dniu 27 stycznia 2023 r. w życie weszły przepisy odnoszące się do formy składania wniosków m.in. o wydanie zezwolenia na usunięcie drzewa lub krzewu.

W myśl art. 83b ust. 1 ustawy z dnia 16 kwietnia 2014 r. o ochronie przyrody (Dz. U. z 2022 r. poz. 916 z późn. zm.) wniosek o wydanie zezwolenia na usunięcie drzewa lub krzewu zawiera:

- 1) imię, nazwisko i adres albo nazwę i siedzibę posiadacza i właściciela nieruchomości albo właściciela urządzeń, o których mowa w art. 49 § 1 Kodeksu cywilnego;
- 2) oświadczenie o posiadaniu tytułu prawnego władania nieruchomością albo oświadczenie o posiadaniu praw własności urządzeń, o których mowa w art. 49 § 1 Kodeksu cywilnego;
- 3) zgodę właściciela nieruchomości, jeżeli jest wymagana, lub oświadczenie o udostępnieniu informacji, o której mowa w art. 83 ust. 4;
- 4) nazwę gatunku drzewa lub krzewu;
- 5) obwód pnia drzewa mierzony na wysokości 130 cm, a w przypadku gdy na tej wysokości drzewo:
  - a) posiada kilka pni – obwód każdego z tych pni,
  - b) nie posiada pnia – obwód pnia bezpośrednio poniżej korony drzewa;
- 6) wielkość powierzchni, z której zostanie usunięty krzew;
- 7) miejsce, przyczynę, termin zamierzonego usunięcia drzewa lub krzewu oraz wskazanie czy usunięcie wynika z celu związanego z prowadzeniem działalności gospodarczej;
- 8) rysunek, mapę albo wykonany przez projektanta posiadającego odpowiednie uprawnienia budowlane projekt zagospodarowania działki lub terenu w przypadku realizacji inwestycji, dla której jest on wymagany zgodnie z ustawą z dnia 7 lipca 1994 r. – Prawo

budowlane – określające usytuowanie drzewa lub krzewu w odniesieniu do granic nieruchomości i obiektów budowlanych istniejących lub projektowanych na tej nieruchomości;

9) projekt planu:

- a) nasadzeń zastępczych, rozumianych jako posadzenie drzew lub krzewów, w liczbie nie mniejszej niż liczba usuwanych drzew lub o powierzchni nie mniejszej niż powierzchnia usuwanych krzewów, stanowiących kompensację przyrodniczą za usuwanie drzewa i krzewy w rozumieniu art. 3 pkt 8 ustawy z dnia 27 kwietnia 2001 r. – Prawo ochrony środowiska lub
- b) przesadzenia drzewa lub krzewu – jeżeli są planowane, wykonany w formie rysunku, mapy lub projektu zagospodarowania działki lub terenu, oraz informację o liczbie, gatunku lub odmianie drzew lub krzewów, a także miejscu i planowanym terminie ich wykonania;

10) decyzję o środowiskowych uwarunkowaniach albo postanowienie w sprawie uzgodnienia warunków realizacji przedsięwzięcia w zakresie oddziaływania na obszar Natura 2000 w przypadku realizacji przedsięwzięcia, dla którego wymagane jest ich uzyskanie zgodnie z ustawą z dnia 3 października 2008 r. o udostępnianiu informacji o środowisku i jego ochronie, udziale społeczeństwa w ochronie środowiska oraz o ocenach oddziaływania na środowisko, a także postanowienie uzgadniające wydawane przez właściwego regionalnego dyrektora ochrony środowiska w ramach ponownej oceny oddziaływania na środowisko, jeżeli jest wymagana lub została przeprowadzona na wniosek realizującego przedsięwzięcie;

11) zezwolenie w stosunku do gatunków chronionych na czynności podlegające zakazom określonym w art. 51 ust. 1 pkt 1-4 i 10 oraz

w art. 52 ust. 1 pkt 1, 3, 7, 8, 12, 13 i 15, jeżeli zostało wydane.

Po wspomnianej zmianie przepisów, od dnia 27 stycznia 2023 r. wniosek o wydanie zezwolenia na usunięcie drzewa lub krzewu można składać:

- 1) w postaci papierowej albo
- 2) w formie dokumentu elektronicznego w rozumieniu ustawy z dnia 17 lutego 2005 r. o informatyzacji działalności podmiotów realizujących zadania publiczne.

Formularz wniosku o wydanie zezwolenia na usunięcie drzewa lub krzewu w formie dokumentu elektronicznego minister właściwy do spraw środowiska udostępnia w Biuletynie Informacji Publicznej na stronie podmiotowej obsługującej go urząd.

Obecnie wniosek taki można pobrać z Biuletynu Informacji Publicznej Ministerstwa Klimatu i Środowiska – <https://bip.mos.gov.pl/prawo/wzory-wnioskow/wniosek-o-wydanie-zezwolenia-na-usuniecie-drzewa-lub-krzewu/> Jak można wyczytać z uzasadnienia do wskazanych zmian w ustawie z dnia 16 kwietnia 2014 r. o ochronie przyrody, celem projektowanych zmian w tej ustawie było umożliwienie składania wniosków z wykorzystaniem urzędowych formularzy zamieszczonych na stronach Biuletynu Informacji Publicznej ministra właściwego do spraw środowiska.

Z uwagi na zakres oraz rodzaj załączników zasadne było umożliwienie składania wniosku o wydanie zezwolenia na usunięcie drzewa lub krzewu również w postaci elektronicznej z wykorzystaniem formularza wniosku, który w formie dokumentu elektronicznego zostanie zamieszczony w Biuletynie Informacji Publicznej na stronie podmiotowej urzędu obsługującego ministra właściwego do spraw środowiska. Pozwoli to na przyspieszenie obiegu sprawy oraz rozpatrywania wniosku.

Kamil Stefan Kasina – ur. 15.12.1984 r. w Brzegu Dolnym. Absolwent Wydziału Prawa, Administracji i Ekonomii Uniwersytetu Wrocławskiego (magister prawa oraz magister administracji). Ukończył również Podyplomowe Studia Prawa Gospodarczego i Handlowego oraz Podyplomowe Studia Zarządzania Jednostkami Gospodarczymi. Doświadczony pracownik administracji samorządowej oraz rządowej. Współpracownik w kancelarii radcy prawnego. Doktorant z zakresu nauk prawnych.



### Kancelaria Radcy Prawnego

Ilona Skalska-Lipczyńska

Luty 2023:

Czwartek w godz. 14.00-17.00

Bezpłatna pomoc dla mieszkańców gminy Brzeg Dolny.

Porady udzielane są w podanych godzinach osobiście po wcześniejszym umówieniu się telefonicznie lub mailowo

Ul. Wilcza 8, pokój nr 3

tel. 503 130 009

kancelaria.skalska@gmail.com

### Radca prawny Ilona Skalska-Lipczyńska

#### UDZIELA PORAD PRAWNYCH W ZAKRESIE:

- prawa rodzinnego i opiekuńczego, w tym spraw alimentacyjnych,
- prawa spadkowego,
- prawa cywilnego,
- prawa konsumenckiego,
- prawa pracy i ubezpieczeń społecznych,
- informacje prawne dla osób, które rozpoczynają działalność gospodarczą oraz dla właścicieli małych przedsiębiorstw działających na terenie gminy Brzeg Dolny.

Osoby zainteresowane uzyskaniem porady prawnej powinny w miarę możliwości zabrać ze sobą dokumenty dotyczące tematu, co pozwoli na dokładne zapoznanie się z problemem prawnym.



# Ocalić pamięć

26 stycznia odbyła się druga część uroczystości upamiętniających 78. rocznicę Marszu Śmierci.

Uroczystość rozpoczęła mszą świętą, po której poświęcono pomnik znajdujący się przy kościele pw. NMP Królowej Polski. Umieszczonej w podstawie dzwonnicy tablicy pamiątkowej poświęconej męczennikom filii niemieckiego obozu Gross-Rosen w Brzegu Dolnym – Dyhernfurth I, Dyhernfurth II, Rosemarie, powstałej w 1998 roku od niedawna towarzyszy pieta.

Członkowie Harcerskiej Organizacji Wychowawczo-Patriotycznej „Cichociemni” wraz z naczelnikiem dh hm. Piotrem Gajewskim spod kościoła prowadzili wszystkich uczestniczących w marszu przez Aleję Pracowniczą aż pod pomnik znajdujący się przy ulicy Sienkiewicza w Brzegu Dolnym.

Na miejscu Józef Szumilas opowiedział o historii pomnika powstałego 1 września 1965 roku:

– Architekt Janusz Tarantowicz mówił, że trzy gła-

zy upamiętniają trzy obozy, które funkcjonowały w czasie II wojny światowej w Dyhernfurth. Największy głaz kryje najbardziej wymowną symbolikę – prawdopodobnie pochodził z miejscowości Jary i upamiętniał pobyt Adolfa Hitlera w tym miejscu, właśnie stamtąd żołnierze przywieźli głaz do Brzegu Dolnego. Pomnik jest skromny, ale wyrazisty, przemawiający. Spotykamy się w tym miejscu, by kontynuować pamięć o tych strasznych wydarzeniach, które miały miejsce w naszym, wówczas niemieckim, mieście Dyhernfurth, gdy ginęli tutaj ludzie. Spotykamy się, aby ocalić pamięć i przekazać ją następnym pokoleniom.

Na miejscu odśpiewano hymn i złożono kwiaty. Zastępca burmistrza Artur Michałek wraz z naczelnikiem Wydziału Oświaty, Kultury i Sportu Małgorzatą Böldyn, proboszczem Jackiem

Józef Szumilas opowiedział zgromadzonym o historii pomnika ofiar filii obozu Gross-Rosen



Włostowskim i radną Marią Czykiel złożył symboliczny, upamiętniający ofiary zniszczone w imieniu wszystkich mieszkańców gminy Brzeg Dolny.

Na zakończenie obchodów w bibliotece „TAMA” odbyła się projekcja filmu złożonego ze wspomnień więźniów opowiadających o Marszu Śmierci – ewakuacji więźniów z obozów koncentracyjnych Dyhernfurth I i Dyhernfurth II do obozu macierzystego Gross-Rosen.

Na miejscu dostępna była także wystawa dokumentów i muzealiów związanych z funkcjonowaniem filii KL Gross-Rosen w Dyhernfurth oraz obozu pracy przymusowej dla Żydów Organizacji Schmelt w Dyhernfurth „Lager Rosmarie”.

Wystawa „Zachować pamięć” dostępna jest w budynku biblioteki „TAMA” dla odwiedzających do 30 marca 2023 roku w godzinach pracy biblioteki: poniedziałek i wtorek 10:00-18:00, środa 8:00-16:00, czwartek i piątek 10:00-18:00.

W organizację wydarzeń upamiętniających Marsz Śmierci zaangażowali się: Dolno-brzeski Ośrodek Kultury, Gmina Brzeg Dolny, Harcerska Organizacja Wychowawczo-Patriotyczna „Cichociemni”, Liceum Ogólnokształcące im. J.M. Ossolińskiego, Miejska i Gminna Biblioteka Publiczna „TAMA”, Muzeum Gross-Rosen w Rogoźnicy, Parafia NMP Królowej Polski, Stowarzyszenie Pierwszych Osadników Ziemi Dolno-brzeskiej.

AF



Po mszy świętej poświęcono pomnik znajdujący się przy kościele pw. NMP Królowej Polski



Od lewej: zastępca burmistrza Artur Michałek, naczelnik organizacji „Cichociemni” dh hm. Piotr Gajewski oraz dyrektor biblioteki „TAMA” Anżela Grzyś



Wystawa „Zachować pamięć” dostępna jest w bibliotece „TAMA” do 30 marca 23 r.



Goście biblioteki „TAMA” obejrzeni film złożony ze wspomnień więźniów opowiadających o Marszu Śmierci

# Piotr Pilarski ponownie w Brzegu Dolnym

●●● Piotr Pilarski, poeta i aktor, występował w teatrze jeleniogórskim oraz w ostrowskim teatrze „Nasz Teatr”. Podczas spotkania w bibliotece „TAMA” przy dźwiękach muzyki Chopina zgromadzeni goście mogli posłuchać jego cyklu „Animus – serce moje” wydanego w tomiku poezji „Szufłada”. Zapraszamy do przeczytania rozmowy z panem Piotrem.

## Jak zaczęła się Pana przygoda z poezją?

Pierwszy wiersz napisałem w wieku ośmiu lat, lecz w sposób poważny piszę wiersze od połowy lat 80. XX wieku. Wtedy to powstał m.in. „Animus i hebanowe ramy” oraz „Animus i kto?”. Te wiersze dołączyłem do drugiej części cyklu o Animusie – „Powrót Animusa”.

## Czy może Pan opowiedzieć o swoim udziale w Narodowym Czytaniu? Z kim mógł Pan przy okazji uczestniczyć w nim występować?

Narodowe Czytanie przedstawia dla mnie wielką wartość. Czytałem m.in. „Ballady” Juliusza Słowackiego, gdzie wcieliłem się w rolę

Kirkora, „Moralność pani Dulskiej” jako Zbyszek, „Wesele” w towarzystwie znanego aktora Michała Grudzińskiego, występującego na co dzień w Teatrze Narodowym w Poznaniu. Podczas czytania „Przedwiośnia” Stefana Żeromskiego towarzyszyłem Laurze Łącz, aktorce Teatru Nowego w Warszawie. W 2023 roku czytałem trzykrotnie w różnych miejscach „Ballady i romanse” Adama Mickiewicza, m.in. w towarzystwie Tomasza Bednarka, znanego aktora teatralnego i telewizyjnego.

## Proszę opowiedzieć o swoim cyklu Animus

„Animus” to cykl poetycki składający się z 24 wierszy,



które układają się w całość. Obnażanie uczuć, zanurzenie się we własnym wnętrzu to duże wyzwanie, któremu starałem się sprostać. W świecie plastikowych wartości, gdzie wszystko pędzi w szalonym tempie, jest powierzchowne, chwilowe, zatrzymanie się i zastanowienie nad tym, co każdego z nas dotyczy, jest czymś odświętnym. Animusa charakteryzuje odbycie podróży wewnątrz własnego ja. Ten cykl pisało samo życie. Dużo tu odniesień do literatury, sztuki, kultury, świata sportu.

## Jest Pan laureatem wielu konkursów recytatorskich. Może Pan jakies wymienić? Co jest ważne podczas takich występów?

W wieku szkolnym bardzo często brałem udział w kon-

kursach powiatowych i wojewódzkich, których wielokrotnie byłem laureatem. Największym moim osiągnięciem jest druga nagroda w konkursie recytatorskim Śląskiego Okręgu Wojskowego w 1988 roku. Moim zdaniem do osiągnięcia sukcesu podczas recytacji lub czytania poezji czy prozy ważna jest dykcja, gra aktorska.

## Występował Pan już kiedyś w Brzegu Dolnym. Jak podoba się Panu nasze miasto?

Brzeg Dolny to piękne miasto z licznymi zabytkami np. kościół NMP z Góry Karmel, zespół pałacowo-parkowy,

zespół klasztorny sióstr Boromeuszek, które zwiedziłem podczas mojej pierwszej wizyty artystycznej w 2020 roku, gdy występowałem w Liceum Ogólnokształcącym im. J.M. Ossolińskiego. Podczas mojego występu 2 lutego tego roku wystąpiłem na zaproszenie pani Dyrektorki Miejskiej Biblioteki Publicznej „TAMA”. W recitalu wzięli udział również uczniowie liceum, popularnego „Ossolińczyka”. Myślę, że nie zawiodłem skoro zostałem zaproszony po raz kolejny. Pozdrawiam Brzeg Dolny.

## Dziękuję za rozmowę.

mk

## Spotkanie autorskie w dolnobrzeskiej księgarni

●●● Po raz drugi będziemy gościć założyciela i działacza Poznańskiego Towarzystwa im. Iwana Franki, które powstało w celu popularyzowania dzieł literackich tego wybitnego ukraińskiego pisarza i zainteresowania Polaków literaturą ukraińską. W swoim katalogu wydawniczym goszczą także Olhę Kobylanską, Ułasa Samczuka, Wołodymyra Łysa i Przemysława Lisa-Markiewicza, na spotkanie z którym serdecznie zapraszamy.

Autor napisał kilka powieści zarówno w języku polskim, jak i ukraińskim. Jego książki poruszają ważne aspekty społeczne na tle burzliwej historii. Jest również tłumaczem książek Iwana Franki, czynnym adwokatem i działaczem społecznym. W piątkowy wieczór, 10 lutego opowie o swojej naj-

nowszej książce „Mariupol”, która dedykowana jest żołnierzom pułku „Azow”. Opis ze strony wydawcy może świadczyć, że czeka na kolejny ciekawy wieczór z dyskusją o aktualnej sytuacji w Ukrainie przez historyczny pryzmat: „»Mariupol« jest powieścią o niszczeniu Ukrainy przez Moskali. O ścieraniu z powierzchni

ziemi, które trwa od czasów Bohdana Chmielnickiego do czasów Wołodymyra Zełenskiego. Obie te postacie są symboliczne. Dla niektórych Chmielnicki był zdrajcą, dla innych – bohaterem. Podobnie jak Zełenski. Albo charmatyczny przywódca, albo rosyjskojęzyczny komik-ukrainofob”.

Inf.



**Kiedy:** 10 lutego (piątek) godzina 17:00  
**Gdzie:** Księgarnia Stanisława Skrzyńska, Zwycięstwa 11, Brzeg Dolny





# „Kosmetologia nie jest drogą na skróty”

**OOO O kosmetologii i nowo otwartym salonie Face to Face rozmawiałam z właścicielami – Agnieszką i Krzysztofem Naszyńskim.**

**Z wykształcenia jest Pani kosmologiem. Proszę wyjaśnić, na czym polega różnica między kosmologiem a kosmetyczką?**

**A.N.:** Różnimy się przede wszystkim wykształceniem. Kosmetologia jest bardzo szeroką dziedziną, dlatego też mamy więcej wiedzy do przyswojenia. Kosmetolog powinien mieć przynajmniej licencjat. Dyplom zdobyłam w prywatnej szkole we Wrocławiu. Gdy zdecydowałam się na studia magisterskie, chciałam rozszerzyć doświadczenie. Marzyła mi się praca w spa nad morzem, dlatego wybrałam się aż do Katowic na kierunek: turystyka uzdrowiskowa i odnowa biologiczna. Podczas studiów drugiego stopnia mąż oraz rodzina ogromnie mnie wspierali. Przed zapisaniem się na niektóre kursy sprawdzane jest nasze doświadczenie. Coraz częściej najbardziej profesjonalne marki i firmy współpracujące z gabinetami również weryfikują kosmologów, sprawdzają dyplomy oraz przyjeżdżają do salonów.

**Jakie zabiegi wykonywane są w Face to Face?**

**A.N.:** Wykonujemy głównie zabiegi twarzy, szyi i dekoltu. Zaczynamy od obowiąz-

nam, aby stawiać również na tę męską część klientów. Barwy i różnego rodzaju technologie zastosowane w salonie mają zaciekać mężczyzn, dodać im odwagi.

Zajmujemy się zarówno zabiegami relaksacyjnymi, jaki i regeneracyjnymi, typowo Hi-Tech. I właśnie one są moim konikiem. Kierujemy się rozumem i sercem, wytyczamy inne szlaki w kosmetologii, takie ma być Face to Face – inne, innowacyjne.

Moim celem jest pobudzenie skóry do regeneracji i jestem zdania, że jeśli żaden z proponowanych zabiegów nie doprowadzi do oczekiwanego efektu, to dopiero wtedy klient powinien zdecydować się na medycynę estetyczną. Jednak przez 15 lat pracy 90 procent klientów nie musiało wykonywać tych zabiegów. Oferta salonu całkowicie im wystarczała i przynosiła zaskakujące efekty.

**Na początku przeprowadzany jest wywiad z klientami. Jaki jest jego przebieg, czy trzeba się do niego specjalnie przygotować?**

**A.N.:** Na początku pytamy o przeciwwskazania, np. choroby przewlekłe lub aktualnie występujące, o zażywane leki. Często przy umó-

Krzysztof i Agnieszka Naszyńscy



– z czym klient do nas przychodzi? Zawsze wysłuchujemy ich potrzeb.

Interesujemy się klientem także po zabiegu – pytamy, jak cera wygląda na drugi dzień, czy klient pamiętał o pielęgnacji, użyciu kremu z filtrem. Lubimy informacje zwrotne, które wtedy dostajemy.

**Kosmetologia bardzo szybko się rozwija. Wymaga to ciągłego szkolenia się.**

**A.N.:** To prawda, myśleliśmy, że na początku stycznia otwarcie będzie etapem, podczas którego po półtora roku będziemy mogli odpocząć. Jednak nie udało się i chyba kosmetologia nie da nam złapać tchu, cały czas coś się dzieje i chcemy wpro-



Właściciele salonu z przedstawicielką firmy Massmedika, która podczas otwarcia wykonywała zabieg pokazowy stymulatorów tkankowych

**Czym jest dla Państwa współpraca?**

**K.N.:** Lokalnie bardzo się wspieramy. Żyjemy w małej miejscowości i powinniśmy się szanować, lubić. Chcemy pokazać, że konkurencja nie polega na wzajemnym wbijaniu sobie szpilki, a na przedstawieniu mocnych stron, zachęceniu do siebie nawzajem, każdy się czymś wyróżnia. Otwieramy się na ludzi, szanujemy wzajemnie i dzięki temu udało nam się zorganizować udane otwarcie salonu, z którego jesteśmy bardzo dumni.

**A.N.:** Każdy z gabinetów ma inny profil i jeśli klientka pyta mnie np. o makijaż permanentny, którego nie wykonuję, to z czystym sumieniem polecam inne gabinety. Jeśli każdy będzie dobry w tym, co robi, to ta praca się obroni. Wszyscy mamy inne zajęcia, chcemy skupić w naszym gabinecie małe firmy, dlatego wzajemnie się promujemy, współpracujemy.

**Na stronie znalazłam informację, że w salonie wykorzystujecie Państwo najnowsze rozwiązania Hi-Tech i stosujecie innowacyjne rozwiązania przyjazne środowisku. Proszę o przybliżenie tego tematu.**

**A.N.:** Jeżeli chodzi o sprzęt, mamy urządzenie do radiofrekwencji mikroigłowej, także do infuzji tlenowej, które

ków azotu i przekształca je w wodę i dwutlenek węgla. Dzieło działa jak 10 drzew zasadzonych wokół lokalu. Wewnątrz nie wieszamy obrazów, używamy rzutnika do „ruchomych” obrazów i planujemy także montaż paneli fotowoltaicznych. W całym salonie zastosowano system SMART do zarządzania oświetleniem, gniazdkami, alarmem, kamerami itp.

**A.N.:** Mamy także innowacyjną aplikację do analizy skóry, którą do zastosowania wdrożył mój kuzyn Kamil Jasiurkowski. Na razie jest udoskonalana, ale dotychczas na niej działałam. Na podstawie kilku prostych pytań aplikacja analizuje typ cery, pokazuje zabiegi i kosmetyki odpowiednie do danej cery.

**Co dla Pani znaczy „rozkochać się w skórze”?**

**A.N.:** Po licencjacie zaczęłam pracę w salonie i zabiegi wykonywałam odtwórczo według gotowych schematów zabiegowych. Pamiętam moment, gdy zaczynałam poznawać skórę, jej struktura bardzo mnie zainteresowała. Zamykałam oczy i wykonywałam masaż, z każdym kolejnym zabiegiem potrafiłam bardziej wyczuć niedoskonałości, rozszerzone pory itp. Bardzo intrygowało mnie to, jak można pomóc takiej skórze.

**Co przynosi Pani największą satysfakcję w pracy?**

**A.N.:** Uwielbiam efekt po zabiegu, różnicę przed i po. W 60 minut odpowiednimi zabiegami, maskami czy technologiami możemy zmienić wizerunek. Po latach pracy zrozumiałam, że klientom niosę pomoc. Klientki mówiły mi, że dzięki wizytom w salonie mogły wyjść z domu bez makijażu. Ogromnie cieszy nas, że mamy tę moc.

**Dziękuję za rozmowę.**

AF



Właściciele Face to Face z przedstawicielkami zaprzyjaźnionego salonu Irmoli ze Świdnicy

kowego oczyszczania twarzy, które jest połączeniem peelingu kawitacyjnego oraz oczyszczania manualnego. Jest to wstęp przygotowujący klientów do dalszych zabiegów. Później najczęściej wykonujemy złuszczenia kwasami.

W Face to Face stawiamy na indywidualność, każda cera jest inna, ma odmienne potrzeby, dlatego zabiegi dopasowujemy do potrzeb. Salon powstał z myślą o ludziach – paniach i panach. Zależy

wieniu się na wizytę prosimy o przesłanie zdjęć pudełek leków, suplementów oraz używanych kosmetyków. To pozwala nam wcześniej przygotować się do wizyty. Zawsze pytamy o metalowe części znajdujące się w polu zabiegowym oraz o wszczepione urządzenia elektroniczne, np. rozrusznik serca. A także o to, jak wygląda pielęgnacja w domu, jakie zabiegi były wcześniej wykonywane w innych gabinetach. I najważniejsze, otwarte pytanie

wadzać nowości. Rozwijamy się także dzięki klientom, odpowiadamy na ich potrzeby. Mamy plany rozwojowe, wprowadzamy nowe marki, bierzemy udział w targach LNE odbywających się w Krakowie. Jeździmy tam wspólnie, Krzysiek wspiera mnie technologicznie, jest tęgą głową tego interesu, pilnuje spraw bankowych, urzędowych, social mediów. Na targach uczymy się także współpracy, wzajemnego wspierania.

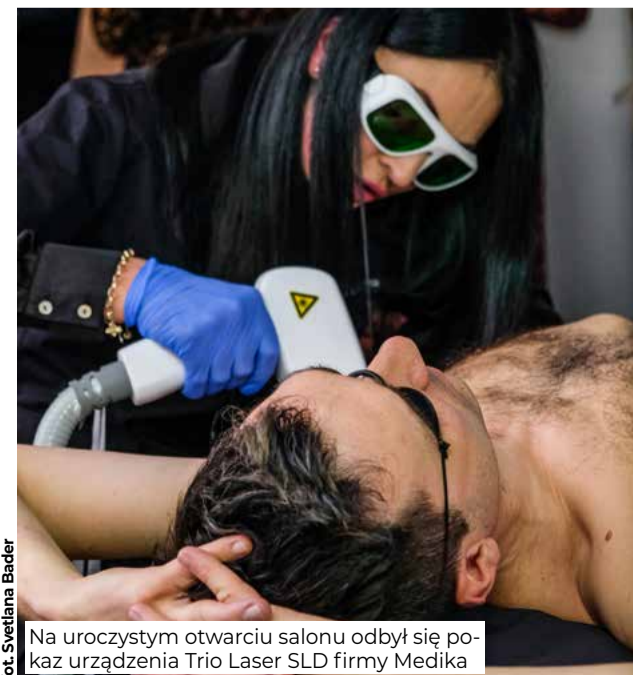

Na uroczystym otwarciu salonu odbył się pokaz urządzenia Trio Laser SLD firmy Medika

# Talenciaki

Od września do listopada 2022 roku w całej Polsce trwała akcja Talenciaki organizowana przez sieć sklepów LIDL.

**D**zięki zaangażowaniu uczniów oraz rodziców na koncie Szkoły Podstawowej nr 6 znalazło się 11800 punktów, które należało wymienić na nagrody. Za sprawą akcji na lekcjach możemy korzystać z wizualizera, mikroskopu, kilku pudełek z instrumentami, na lekcji fizyki z zestawu optycznego oraz magnesów, podczas apeli szkolnych sprawdza się głośnik multimedialny, a w świetlicy szkolnej pracuje oczyszczacz powietrza. Dyrekcja szkoły bardzo dziękuje wszystkim i ma nadzieję na tak liczne wsparcie przy kolejnych kampaniach.



Zestaw kompasów



Mikroskop



Pudełko z instrumentami



Zestaw do eksperymentów optycznych

Inf.

## Bezpłatne szczepienia przeciwko pneumokokom w gminie Brzeg Dolny w 2023 roku

Gmina Brzeg Dolny w 2023 roku będzie realizować czwartą już edycję programu zdrowotnego pn. Gminny program polityki zdrowotnej w oparciu o szczepienia przeciwko pneumokokom dla osób powyżej 50 roku życia w gminie Brzeg Dolny.

W ramach programu przewidziano wykonanie badania lekarskiego oraz szczepienie przeciwko pneumokokom przez lekarza i pielęgniarkę. Szczepienia skierowane są do osób na stałe zameldowanych w gminie Brzeg Dolny.

### Kryteria i sposób kwalifikacji uczestników

Do programu kwalifikowane będą osoby w wieku 50+ spełniające poniższe kryteria:

- nie były szczepione szczepionką przeciwko pneumokokom,
- są zameldowane na pobyt stały na terenie gminy Brzeg Dolny lub zamieszkałe z zamiarem stałego pobytu (potwierdzenie przez Burmistrza),
- osoby, u których występują dodatkowe czynniki ryzyka – cukrzyca, POCHP, choroby krążeniowo-naczyniowe (wymagane potwierdzenia stanu zdrowia – zaświadczenie od lekarza prowadzącego, karta informacyjna leczenia szpitalnego),
- stan zdrowia pozwalający na szczepienie,
- wyrażenie zgody na szczepienie,
- osoby wcześniej zaszczepione są wyłączone z programu.

### Szczepionką przeciwko pneumokokom szczepi się raz w życiu.

Osoby zainteresowane proszone są o rejestrowanie się pod numerem telefonu 577 559 994 od poniedziałku do piątku w godzinach od 7:30 do 15:30.

Przy rejestracji należy podać imię, nazwisko, adres zameldowania, datę urodzenia, telefon kontaktowy. Rejestracja do programu potrwa do dnia 31 marca 2023 roku (piątek).

Program szczepień profilaktycznych jest w całości realizowany z budżetu Gminy Brzeg Dolny.

Dokładne terminy szczepienia po wyborze realizatora szczepień zostaną podane w odrębnym komunikacie w dwutygodniku „Panorama Brzegu Dolnego”, na stronie [www.brzegdolny.pl](http://www.brzegdolny.pl) oraz na profilu Facebook Brzegu Dolnego.



# Tydzień Zdrowego Stylu i Trybu Życia

W ZSP nr 1 od 23 do 27 stycznia był obchodzony Tydzień Zdrowego Stylu i Trybu Życia. W tym czasie klasy czwarte na zajęciach technicznych tworzyły zdrowe kanapki, a klasy starsze przygotowywały przekąski.

Uczniowie zaskakiwali przyniesionymi do szkoły produktami, prześcigali się w pomysłowości przygotowanych dań i sposobem ich podania.

Po posmakowaniu pyszności uczniowie wykonywali piramidy żywieniowe oraz gry planszowe.

Klasy siódme oraz ósme miały spotkanie z trenerem Dariuszem Skrzypickim oraz dietetyczką Justyną Nowacką, dotyczące znaczenia ruchu i zdrowego odżywiania w życiu młodych ludzi.

Do każdego z naszych projektów staramy się wprowadzać nowe technologie i tak też było w tygodniu zdrowego żywienia. Za pomocą długopisów 3D uczniowie tworzyli grę planszową warcaby „Warzywa kontra owoce”, a pedagodzy, korzystając z podłogi interaktywnej, wdrożyli swoich podopiecznych do aktywnego spędzania czasu, wykorzystując te aplikacje, które wymagały od uczniów wysiłku fizycznego.

A. Pawliczak



## Dyżury aptek w Brzegu Dolnym luty 2023

DATA	APTEKA	ADRES	TELEFON
1 lutego	„Stella”	ul. Słowackiego 4	71 319 86 83
2 lutego	„Lawendowa”	ul. Zwycięstwa 9	71 319 09 21
3 lutego	„Lawendowa”	ul. Zwycięstwa 9	71 319 09 21
4 lutego	„Dolnobrzeska”	ul. Kętrzyńskiego 1	71 383 14 03
5 lutego	„Dolnobrzeska”	ul. Kętrzyńskiego 1	71 383 14 03
6 lutego	„Apteka w Przychodni”	Aleje Jerozolimskie 28	71 319 59 13
7 lutego	„Lawendowa”	ul. Zwycięstwa 9	71 319 09 21
8 lutego	„Dolnobrzeska”	ul. Kętrzyńskiego 1	71 383 14 03
9 lutego	„Dolnobrzeska”	ul. Kętrzyńskiego 1	71 383 14 03
10 lutego	„Tęczowa”	Aleje Jerozolimskie 33	71 319 03 35
11 lutego	„Tęczowa”	Aleje Jerozolimskie 33	71 319 03 35
12 lutego	„Stella”	ul. Słowackiego 4	71 319 86 83
13 lutego	„Stella”	ul. Słowackiego 4	71 319 86 83
14 lutego	„Apteka w Przychodni”	Aleje Jerozolimskie 28	71 319 59 13

DATA	APTEKA	ADRES	TELEFON
15 lutego	„Lawendowa”	ul. Zwycięstwa 9	71 319 09 21
16 lutego	„Dolnobrzeska”	ul. Kętrzyńskiego 1	71 383 14 03
17 lutego	„Dolnobrzeska”	ul. Kętrzyńskiego 1	71 383 14 03
18 lutego	„Apteka w Przychodni”	Aleje Jerozolimskie 28	71 319 59 13
19 lutego	„Apteka w Przychodni”	Aleje Jerozolimskie 28	71 319 59 13
20 lutego	„Tęczowa”	Aleje Jerozolimskie 33	71 319 03 35
21 lutego	„Dolnobrzeska”	ul. Kętrzyńskiego 1	71 383 14 03
22 lutego	„Tęczowa”	Aleje Jerozolimskie 33	71 319 03 35
23 lutego	„Tęczowa”	Aleje Jerozolimskie 33	71 319 03 35
24 lutego	„Stella”	ul. Słowackiego 4	71 319 86 83
25 lutego	„Stella”	ul. Słowackiego 4	71 319 86 83
26 lutego	„Lawendowa”	ul. Zwycięstwa 9	71 319 09 21
27 lutego	„Lawendowa”	ul. Zwycięstwa 9	71 319 09 21
28 lutego	„Stella”	ul. Słowackiego 4	71 319 86 83



Dyrektor Powiatowego Centrum Edukacji i Pomocy Psychologiczno-Pedagogicznej w Wołowie informuje, że od stycznia 2023 roku nasza placówka nawiązała współpracę z **lekarzem psychiatrą dzieci i młodzieży Panią dr Aldoną Mołędą**, która w swojej pracy łączy psychoterapię i farmakoterapię w leczeniu:

- depresji i zaburzeń emocjonalnych,
- lęków,
- agresji,
- deficytów uwagi i koncentracji,
- fobii szkolnej,
- zaburzeń więzi.

Posiada doświadczenie w diagnostyce i terapii autyzmu dziecięcego i zespołu Aspergera.

Pierwszy termin wizyt wyznaczono na 23 stycznia 2023 roku (wizyty są odpłatne). Powiatowe Centrum Edukacji i Pomocy Psychologiczno-Pedagogicznej w Wołowie ul. T. Kościuszki 27.

Zapraszamy do rejestracji telefonicznej pod numerem (71) 389 25 46 (Poradnia Psychologiczno-Pedagogiczna w Wołowie).



## POWIATOWE CENTRUM EDUKACJI I POMOCY PSYCHOLOGICZNO-PEDAGOGICZNEJ W WOŁOWIE

ul. Tadeusza Kościuszki 27, 56-100 Wołów  
71 389 21 00 | wpodn@wolowpce.pl | www.wolowpce.pl

Szanowni Państwo,

przedkładamy ofertę Studiów Podyplomowych Instytutu Studiów Podyplomowych Wyższej Szkoły Nauk Pedagogicznych w Warszawie na rok akademicki 2022/2023 – semestr letni. Studia podyplomowe realizowane są przez Filię Instytutu Studiów Podyplomowych tj. Powiatowe Centrum Edukacji i Pomocy Psychologiczno-Pedagogicznej w Wołowie na mocy umowy podpisanej w 2015 roku. Studia cieszą się popularnością wśród kandydatów dzięki temu, iż łączą wiedzę akademicką z wiedzą praktyczną dotyczącą konkretnego kierunku studiów. Proponowane kierunki studiów podyplomowych wynikają z przeprowadzonej diagnozy potrzeb, podyktowane są zmianami w systemie oświaty, a opracowane zgodnie ze standardami kształcenia nauczycieli. Na Państwa prośbę Instytut uruchamia od semestru letniego nowy kierunek kwalifikacyjnych studiów podyplomowych w zakresie Integracja sensoryczna.

Wszystkie kierunki dostępne są na stronie centrum: [www.wolowpce.pl](http://www.wolowpce.pl). Rekrutacja na studia podyplomowe w roku akademickim 2022/2023 – semestr letni potrwa do dnia 3 marca 2023 roku. Decyzją Rektora WSNP w Warszawie zajęcia będą odbywały się w systemie hybrydowym z wykorzystaniem metod i technik kształcenia na odległość. Zajęcia będą prowadzone przy wykorzystaniu infrastruktury i oprogramowania zapewniających synchroniczną interakcję między studentami i nauczycielami akademickimi prowadzącymi zajęcia.

Miejsce składania dokumentów (listownie lub osobiście): Powiatowe Centrum Edukacji i Pomocy Psychologiczno-Pedagogicznej w Wołowie, ul. Tadeusza Kościuszki 27 (budynek C), 56-100 Wołów. Szczegółowe informacje, w tym katalog studiów podyplomowych na rok akademicki 2022/2023 oraz kwestionariusz kandydata można uzyskać na stronie internetowej PCE i PPP w Wołowie [www.wolowpce.pl](http://www.wolowpce.pl) w zakładce: Studia Podyplomowe. Wszelkich informacji udzielamy także telefonicznie nr. tel. 71/389-21-00 wewnętrzny 3 oraz elektronicznie: e-mail: [studia@wolowpce.pl](mailto:studia@wolowpce.pl).

Osoba do kontaktu: Katarzyna Chrobak – koordynator do spraw studiów.

Z wyrazami szacunku Krystyna Adaśko, dyrektor

## „Wychowywać to kochać i wymagać!”

Rekrutacja na warsztaty dla rodziców „Szkoła dla rodziców i wychowawców” w Powiatowym Centrum Edukacji i Pomocy Psychologiczno-Pedagogicznej w Wołowie – Poradnia Psychologiczno-Pedagogiczna w Brzegu Dolnym.

Serdecznie zapraszamy rodziców do wiosennej edycji treningu umiejętności wychowawczych „Szkoła dla rodziców i wychowawców” w Poradni Psychologiczno-Pedagogicznej w Brzegu Dolnym. Rekrutacja trwa do końca lutego 2023 r. Po zebraniu grupy warsztatowej tj. od dnia 6 marca 2023 r. planujemy uruchomić zajęcia – warsztaty dla rodziców chętnych według

**części I** – Budowanie relacji rodzic–dziecko;

**części II** – Rodzeństwo bez rywalizacji;

**części III** – Szkoła dla rodziców nastolatka.

Warunkiem uruchomienia grupy warsztatowej (15 osób) do części I lub II, lub III będzie wymagana ilość uczestników do konkretnej części programu.

Szkoła dla rodziców i wychowawców jest to cykl 10 zajęć warsztatowych dotyczących relacji dorosły–dziecko; dziecko–dziecko–rodzic.

– Widząc jak bardzo warsztat pozwala stawać się coraz bardziej świadomym i kochającym rodzicem, będziemy podejmować tematy dotyczące granic, uczuć, konsekwencji, wpisywania dzieci w role, zazdrości u dzieci, porównywania dzieci przez rodziców, czy równo znaczy sprawiedliwie i wiele ważnych tematów dotyczących problematyki wychowania – mówi Krystyna Adaśko, inicjatorka programu na terenie powiatu wołowskiego od 2004 r.

Warunkiem uczestnictwa w kolejnych częściach warsztatów jest potwierdzone uczestnictwo w szkole dla rodziców – część I. W Poradni Psychologiczno-Pedagogicznej w Brzegu Dolnym w każdy poniedziałek o godz. 16:30 zajęcia poprowadzi trener programu – Krystyna Adaśko, a w Poradni Psychologiczno-Pedagogicznej w Wołowie zajęcia prowadzą psycholog, pedagog PPP w Wołowie. Chętnych rodziców zapraszamy do rekrutacji i udziału w edycjach wiosennych warsztatów. Zapraszamy serdecznie także chętnych nauczycieli, wychowawców do grupy przeznaczonej dla pedagogów w Powiatowym Ośrodku Doskonalenia Nauczycieli w Wołowie – grupy otwarte i zamknięte dla Rad Pedagogicznych.

Więcej informacji o programie „Szkoła dla rodziców i wychowawców” znajdują się na stronie Powiatowego Centrum Edukacji i Pomocy Psychologiczno-Pedagogicznej w Wołowie [www.wolowpce.pl](http://www.wolowpce.pl) oraz na stronie Ośrodka Rozwoju Edukacji w Warszawie [www.ore.edu.pl](http://www.ore.edu.pl).

Z serdecznym zaproszeniem Krystyna Adaśko, dyrektor PCE i PPP w Wołowie

### Akcje poboru krwi na rok 2023 w gminie Brzeg Dolny

**Miejsce: Zespół Szkół Zawodowych w Brzegu Dolnym, ul. 1 Maja 1A (rejestracja 8:30-12:30)**

27 stycznia
29 marca
2 czerwca
22 września
24 listopada

**Miejsce: Zespół Szkół Zawodowych Wołów (rejestracja 8:30-12:00)**

3 października
----------------

**Zespół Szkół im. T. Kościuszki w Wołowie (rejestracja 8:30-12:00)**

31 stycznia
6 czerwca
19 września





## Szkolna telewizja – ZETKA TV

O negatywnych skutkach pandemii napisano już wiele. Natomiast niewiele miejsca poświęcono na dość nieoczekiwane „zyski” wynikające z covidowych ograniczeń. Jak to możliwe? Już wyjaśniamy. Kiedy nie można było fizycznie spotkać się z uczniami klas ósmych szkół podstawowych, w „Zetce” zrodził się projekt ZETKA TV. Ma on swój początek w marcu 2021 roku, a jego zasadniczym celem była promocja szkoły. Jednak nasza telewizja nie ograniczyła swoich działań do promowania placówki. Zaczęto snuć plany, a potem je realizować, zmierzając one do zaprezentowania tego, co w szkole aktualnie się dzieje. Innymi słowy „zetskowe” aktualności stały się również kolejnym sposobem, by jak najszybciej poinformować jak największą liczbę zainteresowanych o tym, co ważne, ciekawe i z lokalną społecznością powiązane. Pierwszymi dziennikarzami byli uczniowie klasy 2 LO – Iza-bela Buraczyńska i Natan Szewczyk.

Najważniejsza jednak pozostała promocja szkoły. Postanowiono więc nagrać materiał, w którym zaprezentowano samą szkołę (budynek, sale lekcyjne), ofertę edukacyjną i działalność placówki w krótkim i przemyślanym filmie informacyjnym. Nauczyciele wraz z uczniami liceum opracowali scenariusz oraz zorganizowali grupę chętnych, którzy zgodzili się wystąpić w programie dotyczącym bieżących działań szkoły i udzielić krótkich wywiadów. Pozyskano też środki na baner, który stał się tłem naszego programu. Nie od dziś przecież wiadomo, że ścianka do zdjęć to podstawa. A znaleźć się na ścianie – to rzecz bardzo pożądana. Dzięki pomocy uczniów z klasy informatycznej udało się zmontować interesujący, a zarazem zabawny materiał. Film został bardzo dobrze przyjęty wśród uczniów „Zetki”, więc nagrano kolejne dwa odcinki. Choć był to czas zdalnego nauczania, wielu uczniów włączyło się w pracę nad realizacją projektu.



W kolejnym roku projekt ZETKA TV był kontynuowany już z uczniami klas liceum o profilu medialno-społecznym. Młodzież miała okazję już wcześniej zapoznać się z celami projektu – zbieraniem interesującego materiału prasowego, przeprowadzaniem wywiadów oraz montowaniem odcinków. Odbyły się także dodatkowe zajęcia na temat wystąpień publicznych oraz komunikacji wizerunkowej. Efektem tych działań było nagranie kolejnych materiałów filmowych pod czujnym okiem naszych nauczycieli. Ponownie dotyczyły one promocji szkoły. W nagraniach wzięło udział wielu uczniów, którzy przeprowadzili wywiady zarówno z nauczycielami, jak i maturzystami. Ci ostatni podzielili się swoimi odczuciami i doświadczeniami z młodszymi kolegami. Wszyscy znakomicie się przy tym bawili oraz zdobyli wiele przydatnych umiejętności w zakresie pracy dziennikarskiej, co w przyszłości na pewno się przyda, na przykład podczas wystąpień publicznych. Filmik został przedstawiony ósmoklasistom z naszego powiatu, by zachęcić ich do podjęcia nauki w „Zetce”, a miało to miejsce podczas wizyty naszych uczniów w szkołach podstawowych.

W jednej z sal powstaje studio nagrań, wyposażone w potrzebny sprzęt – tło do nagrań, aparat fotograficzny, kamery, kilka mikrofonów, oświetlenie oraz plakaty autorstwa samych uczestników tego projektu. Działania naszych lokalnych dziennikarzy zaprezentowano podczas Drzwi Otwartych Szkoły, które miały miejsce w kwietniu 2022 roku. Wówczas w telewizyjnym studiu goszczeni byli uczniowie klas ósmych, którzy mieli okazję posłuchać o pracy w ZETKA TV. Starsi koledzy uchylili nieco rąbek tajemnicy i zdradzili kilka tajemnic montażowych oraz pochwalili się planami na przyszłość. Goście wzięli udział w quizie na temat telewizji i mediów, a najlepsi zostali nagrodzeni drobnymi upominkami.

Obecnie trwają prace nad nowymi, ciekawymi materiałami zarówno edukacyjnymi, jak i informacyjnymi. Aktualnie postępy dziennikarskiej ekipy można śledzić na Facebooku szkoły, a już wkrótce na Tik-Toku oraz Instagramie. Potrzebujemy jeszcze tylko więcej czasu.





## NZAJCZĘŚCIEJ WYPOŻYCZANE KSIĄŻKI W ROKU 2022

01. Ewa Formella " Obiecuję ci szczęście"
02. Kelly Rimmer " Wszystko, co ukrywamy"
03. Krystyna Mirek" Niezwykła miłość"
04. Zofia Mąkosa "Kamień w wodę"
05. Agnieszka Olszanowska "Wianek z róż"
06. Mieczysław Gorzka "Polowanie na psy"
07. Piotr Kościelny "Kuśnierz"
08. Alice Oseman "Heartstopper"
09. Lisa Gardner "Sąsiad"
10. Nikolas Sparks "Jedno życzenie"

# Wstąp w nasze szeregi! Czekamy na Ciebie

### Banaszkiewicz na podium

**W Zielonej Górze rozegrano 5. Grand Prix Polski Weteranów w tenisie stołowym.**

W kategorii M80, w której brało udział 10 zawodników, Ryszard Banaszkiwicz zajął 2. miejsce, przegrywając w finale z Henrykiem Glurą z Bydgoszczy 1:3 (5:11, 9:11, 11:9, 9:11).

Inf.



#### Harczerze

1 Dolnośląska Drużyna Harcerska  
SABOTY im. cc por. Mariana  
Pokładeckiego "Zoli"



Wiek: 4-8 klasa SP



Siedziba Organizacji ul.  
Zwycięstwa 3 w Brzegu Dolnym  
(dawny budynek biblioteki parter  
po lewej stronie)



Czwartki 17:00-18:30



hm Piotr - 501 732 514

#### Zuchy

Dolnośląska Gromada Zuchowa  
CZARNE STOPY



Wiek: 1-3 klasa SP



Siedziba Organizacji ul.  
Zwycięstwa 3 w Brzegu Dolnym  
(dawny budynek biblioteki parter  
po lewej stronie)



Czwartki 16.00-17.00



hm Piotr - 501 732 514

#### Harczerze

8 Dolnośląska Drużyna  
Starszoharcerska GROM im. cc plk  
Aleksandra Tarnawskiego "Uplaz"



Wiek: Szkoły Ponadpodstawowe



Siedziba Organizacji ul.  
Zwycięstwa 3 w Brzegu Dolnym  
(dawny budynek biblioteki parter  
po lewej stronie)



czwartki 18.30-20.00



hm Piotr - 501 732 514

ARCHIWUM MUZEUM GROSS-ROSEN W WAŁBRZYCHU  
 GMINA BRZEG DOLNY  
 MIEJSKA I GMINNA BIBLIOTEKA PUBLICZNA TAMA  
 STOWARZYSZENIE PIERWSZYCH OSADNIKÓW ZIEMI DOLNOBRZESKIEJ

ZAPRASZAJĄ NA WYSTAWĘ  
 DO BIBLIOTEKI TAMA

# ZACHOWAĆ PAMIĘĆ

Wystawa prezentuje dokumenty i muzealia z historii filii Obozu  
 Koncentracyjnego Gross-Rosen w Dyhernfurth (Brzeg Dolny)  
 oraz obozu pracy przymusowej dla Żydów Organizacji Schmelt  
 w Dyhernfurth - „Lager Rosemarie”

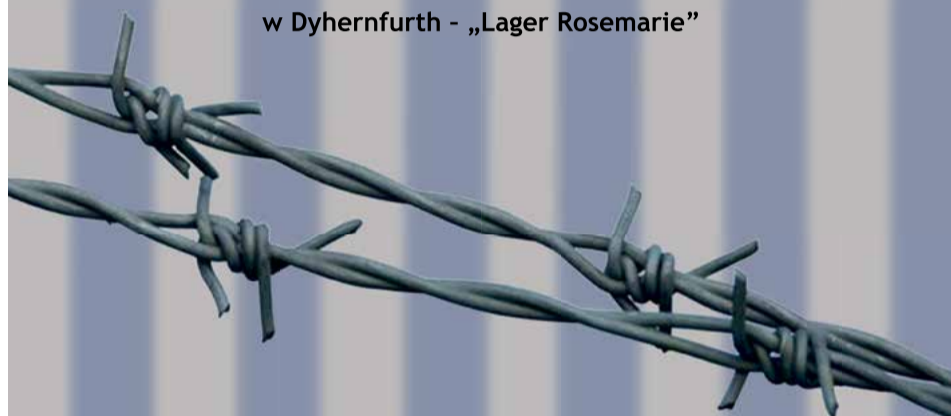

26 stycznia - 30 marca w Bibliotece TAMA  
 (ul. Wyspiańskiego 5A, Brzeg Dolny)

**DOLNOBRZESKI  
 OŚRODEK KULTURY**

DOLNOBRZESKI OŚRODEK KULTURY  
 OGŁASZA

# NABÓR DO CHÓRU RADOŚĆ

pod dyrekcją Michała Wróblewskiego



ZAPISY:

71 319 52 52

DOK W BRZEGU DOLNYM  
 UL. KOLEJOWA 29



**DOLNOBRZESKI OŚRODEK KULTURY  
 ZAPRASZA NA**



**XXVI DOLNOŚLĄSKI KONKURS  
 RECYTATORSKI**

**PEGAZIK**

**GMINNE ELIMINACJE**

**10 LUTEGO 2023 R.**

**GODZ. 9:00**

**SALA KAMERALNA DOK  
 UL. KOLEJOWA 29, BRZEG DOLNY**

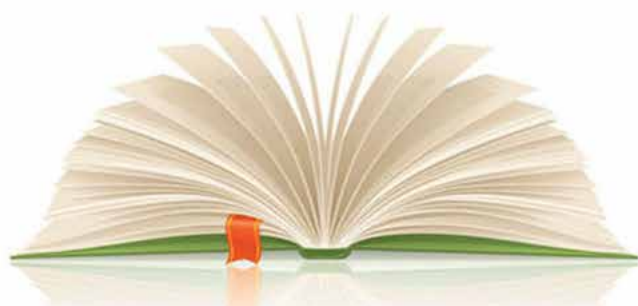

**ZGŁOSZENIA PRZYJMUJEMY  
 DO 8 LUTEGO W SEKRETARIACIE DOK**

## FERIE 2023 W BIBLIOTECE TAMA

PROGRAM ZAJĘĆ

GRUPA I 6-8 LAT OD 11.00-12.00

GRUPA II 9-12 LAT OD 12.30-13.30



Zapisy obowiązkowe tel.: 71 319 0770

13.02 – "Walentynkowy   
 zawrót głowy" – zajęcia plastyczne

15.02 – "Podróże z Nela"   
 zajęcia literacko – plastyczne

17.02 – "Jedz, pij, zdrowo żyj"   
 zajęcia o zdrowych nawykach

20.02 – "Sówki mądre główki"   
 zajęcia plastyczne – z gliną

22.02 – "Warsztaty   
 malowania na eko torbach"

24.02 – Teatrzyk Kamishibai  
 zajęcia literacko – edukacyjne

# „Ludzie w niedzielę wyszli z domów!”



●●● Rozmowa z dh hm. Piotrem Gajewskim, naczelnikiem Harcerskiej Organizacji Wychowawczo-Patriotycznej „Cichociemni”.

**Harcerze „Cichociemni” od wielu lat angażują się w organizację finałów Wielkiej Orkiestry Świątecznej Pomocy w Brzegu Dolnym. Ilu z was grało z Orkiestrą podczas tegorocznego finału i czym się zajmowaliście?**

Podczas 31. finału byliśmy odpowiedzialni za organizację loterii, mieliśmy swój sklepik z gadżetami Orkiestry, a także stoiska z malowaniem twarzy i wypiekami. Nasza organizacja zgłosiła do udziału w zbiórce 50 wolontariuszy, ale w organizacji finału było zaangażowanych w sumie 63 naszych harcerzy. 13 z nich nie miało identyfikatorów, ale przyszli nam pomóc. W dolnobrzezskim finale WOŚP brali udział „Cichociemni” z Wrocławia, Kędzierzyna-Koźła, Wołowa oraz oczywiście z Brzegu Dolnego.

**Jak będziecie wspominać tegoroczną zbiórkę?**

Zrealizowaliśmy wszystko to, co sobie założyliśmy. Sprzedaliśmy prawie wszystkie losy i gadżety oraz wszystkie ciasta. Dużym wzięciem cieszyło się też nasze stoisko z malowaniem twarzy. Wprawdzie na loterii mieliśmy mniej losów niż w poprzednich latach, bo firmy, które zazwyczaj nas wspomagały, obecnie wsparły nas trochę słabiej, ale na całe szczęście do organizacji loterii przyłączyła się Młodzieżowa Drużyna Pożarnicza. Dzięki temu udało nam się uzbierać ok. 8 tys. zł. Na loterię przygotowaliśmy ok. 750-800 losów i prawie wszystkie się rozeszły.

W tym roku przygotowaliśmy też typowo orkiestrowy sklepik, do którego zdobyliśmy sporo koszulek i innych WOŚP-owych gadżetów. Okazało się, że prawie wszystkie rzeczy udało nam się sprzedać, nawet te pochodzące z finałów sprzed kilku lat. Wielkim wzięciem cieszyły się też nasze wypieki. Zazwyczaj ciasta na finały Wielkiej Orkiestry piekły Jodłoweczki, jednak wycofały się, gdy rozpoczęła się pandemia.

Zaczęliśmy więc przygotowywać wypieki sami, z pomocą rodziców. Na tegoroczny finał przywieźliśmy 21 blach z ciastami i bardzo szybko je sprzedaliśmy. Nie zdążyłem zjeść nawet kawałka. To był strzał w dziesiątkę!

**Nie zapomnij o kwestowaniu. Podczas finału harcerzy było widać w całym mieście. No jasne, że tak. 50 spośród 70 dolnobrzezskich wolontariuszy to harcerze naszej organizacji. O czymś to świadczy. Kwestowaliście dosłownie wszędzie – pod sklepami, kościołami i na ulicach.**

**Jak ludzie reagowali na tegoroczną kwestę? Jeszcze nam się Orkiestra nie przejadła?**

Mieszkańcy Brzegu Dolnego, ale też całego powiatu wołowskiego, bardzo chętnie uczestniczą w zbiórce. W całej Polsce trafiają się osoby negatywnie nastawione do Orkiestry, ale są to pojedyncze przypadki. Zobacz, ludzie w niedzielę wyszli z domów! Wprawdzie nie było w hali sportowej takich tłumów, jakie spotykaliśmy przed pandemią, ale wiele osób nas tam odwiedziło. Sprzedaliśmy mnóstwo gadżetów i ciast, udało nam się też zlicytować wiele przedmiotów.

**Macie już jakieś wstępne plany na kolejny finał?**

Chciałbym, żeby w przyszłym roku Orkiestra w Brzegu Dolnym grała przez trzy dni. W piątek i sobotę chcemy grać w różnych miejscach miasta, a niedzielny finał tradycyjnie odbyłby się w hali. Chcę zaangażować w orkiestrowe działania organizację pozarządową, które na co dzień z nami współpracują. Jeśli uda nam się zwiększyć liczbę wolontariuszy do ok. 100-120 osób, to myślę, że w Brzegu Dolnym uda nam się uzbierać ponad 100 tys. zł.

**I tego nam wszystkim życzyć.**

wm



# Ponad 51 tysięcy

●●● 31. Finał Wielkiej Orkiestry Świątecznej Pomocy przebiegał pod hasłem: „Chcemy wygrać z sepsą! Gramy dla wszystkich – małych i dużych!”. W Brzegu Dolnym w ramach finału zebraliśmy wspólnie 51 114,50 zł. Kwota zostanie przeznaczona na zakup urządzeń i aparatury pozwalających na przyspieszenie diagnostyki zakażeń.

**W**ostatnią niedzielę stycznia od godzin porannych dolnobrzezscy wolontariusze Wielkiej Orkiestry Świątecznej Pomocy kwestowali na ulicach miasta. Wyróżniali się charakterystycznymi kolorowymi puszkami, do których zbierali pieniądze na walkę z sepsą.

Finał rozpoczął się o godzinie 15:00 w hali widowiskowo-sportowej Miejskiego

Ośrodka Sportu i Rekreacji. Na wszystkich, którzy chcieli wspomóc zbiórkę, czekało tu wiele atrakcji. Na scenie wystąpili młodzi artyści z Sekcji Młodzieżowej Dolnobrzezskiego Ośrodka Kultury, Piotr Olszewski oraz znany i lubiany w Brzegu Dolnym zespół Minęło Band. Na parkiecie próbkę swoich umiejętności pokazali młodzi tancerze z zespołu Rytmu Planety prowadzonego przez tancer-





# y złotych na walkę z sepsą

kę i choreografkę Irinę Karpenko, gimnastycy z zespołów gimnastyki artystycznej Open Art Swietlany Sologubowej oraz Avasatare Gym, a także adepci sztuk walki z Avasatare Taekwondo ITF prowadzonego przez Kamila Uchnasta.

Podczas licytacji można było nabyć m.in. voucher na 15-minutową przejażdżkę łodzią OSP Brzeg Dolny po rzece Odrze, miód od państwa Kamaszuków, gadżety przekazane przez Gminę Brzeg Dolny, koszulki piłkarskie podpisane przez zawodników, drewniane anioły stworzone przez wychowanków Zespołu Placówek Resocjalizacyjnych w Brzegu Dolnym, vouchery na urodziny w kinie ufundowane przez firmę Hanza, a także obrazy wykonane przez dolnobrzezskich artystów. Szczególnym zainteresowaniem mieszkańców cieszyła się licytacja vouchere-

ra na pizzę, ważnego do końca świata i o jeden dzień dłużej, ufundowanego przez restaurację Dwie Oliwki.

Harcerska Organizacja Wychowawczo-Patriotyczna „Cichociemni” prowadziła swój sklepik z orkiestrowymi gadżetami oraz stoiska z ciastami i loterią fantową. W organizacji loterii harcerzom pomagali strażacy z Młodzieżowej Drużyny Pożarniczej działającej przy OSP Brzeg Dolny. Dolnobrzezscy strażacy oferowali zainteresowanym krótkie przejażdżki wozem strażackim.

31. Finał WOŚP zakończył się symbolicznym „świątecznym do nieba” wysłanym przez mieszkańców Brzegu Dolnego za pomocą lałtarek telefonów komórkowych. Sztab dolnobrzezkiego finału serdecznie dziękuje wszystkim, którzy przyczynili się do sukcesu zbiórki.

wm



## Szanowni Państwo,

sztab Wielkiej Orkiestry Świątecznej Pomocy działający w Dolnobrzezskim Ośrodku Kultury przy współpracy z Harcerską Organizacją Patriotyczno-Wychowawczą „Cichociemni” pragnie serdecznie podziękować za zebrane pieniądze na zakup sprzętu do walki z sepsą. Jestem pełna uznania dla wszystkich osób pracujących w dolnobrzezskim sztabie. To dzięki Wam 31. finał cieszył się dużym zainteresowaniem. Dziękuję Mieszkańcom, Darczyńcom, Osobom Prywatnym, Firmom, wszystkim licytującym za hojność. Drodzy Wontariuszowie ogromne dzięki. Słowa podziękowań kieruję do:

- ♥ Andrzej Raś
- ♥ Avasatare Gym
- ♥ Avasatare Taekwondo ITF
- ♥ Bank Spółdzielczy w Obornikach Śląskich oddział w Brzegu Dolnym
- ♥ Barbara Sikora
- ♥ Bistro Klub Jolanta i Bogdan Kryściak
- ♥ Danuta i Henryk Kamaszuk
- ♥ Dolnobrzezski Ośrodek Kultury
- ♥ Ewa Zielińska
- ♥ Firma Hanza Poland
- ♥ Gmina Brzeg Dolny
- ♥ Jarosław i Magdalena Paczkowscy
- ♥ Jarosław Maj
- ♥ Komisariat Policji w Brzegu Dolnym
- ♥ Miejski Ośrodek Kultury i Sportu w Brzegu Dolnym
- ♥ Młodzieżowa Drużyna Pożarnicza „Dolnobrzezskie Ogniki” działająca przy OSP Brzeg Dolny
- ♥ Ochotnicza Straż Pożarna w Brzegu Dolnym
- ♥ Okręgowa Stacja Kontroli Pojazdów w Brzegu Dolnym
- ♥ Open Art – gimnastyka artystyczna
- ♥ Piotr Olszewski
- ♥ Przemysław Majer z Godzięcina
- ♥ Restauracja Dwie Oliwki
- ♥ Sekcja młodzieżowa DOK
- ♥ Twoje Lody – z miłości do pyszności – Magdalena i Andrzej Kasperscy
- ♥ Wizyta Klauna Żaka – Paulina Żak
- ♥ Zespół Minęto Band
- ♥ Zespół Placówek Resocjalizacyjnych
- ♥ Zespół Rytmu Planety
- ♥ Związek Emerytów, Rencistów i Inwalidów

Szef Sztabu Wielkiej Orkiestry Świątecznej Pomocy w Brzegu Dolnym Danuta Chłód



## Samorząd Uczniowski w Ossolińczyku – nasze działania

Zawsze marzyła nam się samorządna szkoła, samorządni uczniowie, dlatego wspieramy działania, jakie Samorząd Uczniowski realizuje w naszej szkole. Trzymamy za Was kciuki i kibicujemy ciekawym inicjatywom, a było ich w tym półroczu naprawdę sporo. Oto jak Samorząd opisuje swoje działania:

**ORGANIZACJA KIERMASZU UŻYWANYCH PODRĘCZNIKÓW** – dbamy nie tylko „o portfel” naszych kolegów, ale również o środowisko, dajemy podręcznikom drugie życie.

**KAMPANIA KANDYDATÓW DO SAMORZĄDU UCZNIOWSKIEGO** – plakaty, ulotki, wiece wyborcze? Dlaczego nie! W Ossolińczyku ogranicza Was tylko wyobraźnia.

**DZIEŃ CHŁOPAKA** – tego dnia w klasach każdy Ossolińczyk płci męskiej otrzymał ciekawy podarunek oraz moc życzeń od klasowych Ossolinek.

**WYBORY DO SAMORZĄDU UCZNIOWSKIEGO W ROKU SZKOLNYM 2022/2023** – corocznie SU jest formowany w drodze demokratycznego oddawania głosów na zgłoszonych i spełniających kryteria kandydatów. W tym roku szkolnym przewodniczącą szkoły została Zuzanna Bartosik z klasy 3b, członkami SU są Julia Kuźma z klasy 3a oraz Maciej Januś, klasa 2b. Natomiast Rzecznikiem Praw Ucznia jest Zuzanna Bąk, klasa 2a.

**DZIEŃ NAUCZYCIELA** – uczniowska kapituła Ossolińczyka przyznała wszystkim nauczycielom oraz pracownikom nagrody MAKSYMILIARY z okazji święta KEN, chcąc tym samym podziękować i wyrazić wdzięczność za ich pracę. „My – uczniowie jako aktorzy otrzymujemy Oscary za nasze wyczyny, lekkie oszustwa i wymówki. Wy – nauczyciele i pozostali pracownicy otrzymujecie Maksymiliary za cierpliwość, naukę i wskazówki. Dziękujemy, że przysmakacie oko na nasze wagary, choć wiemy, że pracujecie jak mrówki”.

**DZIEŃ ELEGANCKICH STROJÓW** – wydarzenie z cyklu „tematyczny dzień”. Tego dnia uczniowie mogli zaprezentować się w eleganckim wydaniu, niektórzy nawet wcieliłi się

w rolę nauczyciela i poprowadzili przygotowane wcześniej przez siebie zajęcia.

**HALLOWEEN (DZIEŃ TEMATYCZNY)** – spooky, scary Ossolińczyk. Tego dnia w szkole zrobiło się naprawdę strasznie.

**ANDRZEJKI** – wróżenie z kart, jakie imię będzie miał przyszły wybranek serca lub tradycyjne lanie wosku to atrakcję, z których uczniowie mogli skorzystać z okazji andrzejkowych przerw między zajęciami.

**MIKOŁAJKI** – tradycyjnie, jak co roku, Mikołaj nie zapomina o WSZYSTKICH grzecznych Ossolińczykach. Tego dnia każdy uczeń otrzymuje słodki upominek.

**DZIEŃ PIŻAMY** – kolejny dzień tematyczny, bo bawić się lubimy. Każdy mógł przyjść do szkoły w swojej ulubionej piżamie... Było miło i kolorowo.

**DZIEŃ PRZECIWNEJ PŁCI** – panie przebijają się za panów, a panowie stylizują się na panie, a dlaczego by nie? Kolejny dzień tematyczny.

SU planując swoje działania, zawsze ma na celu stworzenie niezwykłej atmosfery, którą można realizować w czasie np. dni tematycznych. Zawsze służy pomocą, a także słucha głosów wszystkich uczniów. Aby było jeszcze przyjemniej i ciekawiej, praca wre... Plany i pomysły na drugi semestr tworzą się w głowach.

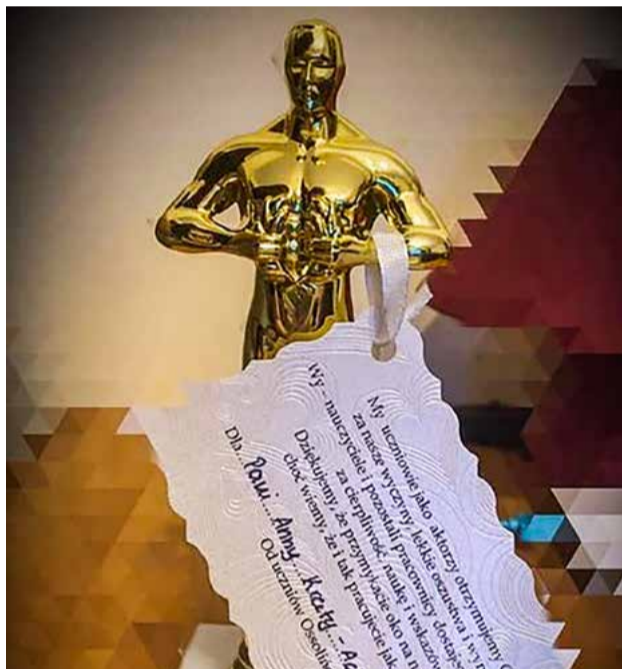

## Wycieczki

**Ossolińczykom ciężko usiedzieć na miejscu, dlatego – jeśli tylko mogą – cele edukacyjne, wychowawcze i profilaktyczne realizują podczas zajęć wyjazdowych i wycieczek.**

W pierwszym semestrze Ossolińczycy znaleźli kilka okazji, żeby wspólnie spędzić czas poza szkołą. Były wyjazdy – te „większe” np. do Energylandii, ale także wyjazdy do kina, teatru, escape roomu, na lodowisko czy chociażby Jarmark Bożonarodzeniowy.

I tak klasa 1c w piękne wrześniowe przedpołudnie zintegrowała się w progach gościnnej Wrocławii, zaczynając od kina, na wspólnej kawie kończąc. Klasa 2a preferuje teatr, więc wraz z opiekunami wybrała się na przedstawienie „Sen nocy letniej” grane w Teatrze Lalek we Wrocławiu. „Sen nocy letniej” to nie tylko jedna z najbardziej znanych i najczęściej wystawianych sztuk Williama Szekspira, ale też jedna z najzabawniejszych. W tej wiktoriańskiej komedii romantycznej najważniejsza jest nie fabuła, pełna tak zwanych „plot holes”

(czyli braków, niespójności fabularnych), i nie dramaturgia, ale nastrój i przekaz. Spektakl przypomniał nam, że teatr to nie tylko mądrości płynące ze sceny, „rząd dusz” i narzędzie zmieniania świata, ale też wspólna zabawa i wygłupianie się, które przynosi ulgę i dodaje nadziei w trudnych chwilach.

W Ossolińczyku wycieczki do Energylandii weszły na stałe do naszego rocznego planu. W tym roku klasy 1a, 2b oraz 4a reprezentowały nas na Zadrze czy Hyperionie.





# GABLOTKA PSYCHOLOGICZNO-PEDAGOGICZNA OSSOLIŃCZYKA

Zawsze chcieliśmy tworzyć miejsce rozwoju młodzieży, w którym oprócz edukacji na wysokim poziomie otrzymają również pomoc i wsparcie. W Ossolińcyku nie brakuje działań integracyjnych, warsztatów tematycznych, programów wychowawczych czy profilaktycznych, a kadra specjalistów (pedagog, pedagog specjalny, psycholog) jest otwarta na potrzeby uczniów. Oto wybrane działania z gablotki psychologiczno-pedagogicznej.

## Światowy dzień walki z AIDS

Każdego roku dzień 1 grudnia poświęcony jest edukacji społeczeństwa w zakresie zapobiegania zakażeniom wirusem HIV oraz tolerancji wobec osób żyjących z wirusem HIV i chorych na AIDS.

Z tej okazji uczniowie i uczennice klasy I A oraz klasy I B przygotowali plakaty o tematyce „HIVokryzja – włącz myślenie”. Cała społeczność Ossolińcyku otrzymała także przypinkę – czerwoną wstążkę – symbol solidarności z osobami żyjącymi z HIV, AIDS oraz z ich rodzinami i przyjaciółmi. Każda klasa na godzinach wychowawczych w ramach profilaktyki obejrzała filmiki szerzące wiedzę na temat zakażenia wirusem HIV oraz choroby AIDS.

### Nasze uczennice laureatkami konkursu „Nie daj szansy HIV/AIDS”

Uczennice Ossolińcyku wzięły udział w konkursie na opowiadanie dla uczniów szkół ponadpodstawowych pod hasłem „Nie daj szansy HIV/AIDS” zorganizowanym przed Stacją Sanitarno-Epidemiologiczną w Wołowie. Zajęły indywidualnie pierwsze i drugie miejsce oraz dwa wyróżnienia! Warto pokreślić, że laureatki zostały pochwalone przez komisję za kreatywność i bardzo wysoki poziom przygotowanych prac, z czego jesteśmy bardzo dumni! Dziękujemy organizatorom za docenienie wysiłku naszych uczennic i obdarowanie ich bardzo atrakcyjnymi nagrodami.

I miejsce – Izabela Salamonowicz

II miejsce – Emilia Konik

I wyróżnienie – Julia Gomułka

II wyróżnienie – Maja Tymczyszyn



## Warsztaty w bibliotece „TAMA”

Klasa 1a wzięła udział w projekcie „Zainwestuj w siebie” zrealizowanym przez Stowarzyszenie Razem dla Rozwoju. Projekt składał się z trzech warsztatów zorganizowanych w bibliotece „TAMA” w Brzegu Dolnym.

Podczas warsztatów uczniowie ćwiczyli niezbędne kompetencje społeczne pozwalające stawić czoło zmieniającej się rzeczywistości. Uczyli się otwartej komunikacji, pracy w zespole, negocjacji, sposobów rozwiązywania konfliktów oraz wyznaczania sobie celów. Klasa 1a nie zawiodła i wykazała się kreatywnością, mądrością, zrozumieniem oraz umiejętnością pracy w grupie.



## Zajęcia integracyjne klas pierwszych

W pierwszych tygodniach września w naszej szkole odbyły się całodniowe warsztaty integracyjne dla klas pierwszych. Warsztaty były prowadzone przez panią psycholog Dianę Bobulę oraz panią pedagog Klaudię Łuczynską. Głównym celem proponowanych aktywności była integracja grupy, ale też budowanie poczucia wspólnoty, udoskonalanie umiejętności współdziałania podczas realizacji zadań grupowych. Przygotowane ćwiczenia były ciekawe oraz atrakcyjne, uczniowie chętnie brali w nich udział!



Klasa 2b zamiast prezentów mikołajkowych wybrała integrację, której nigdy dość. Padło na escape room we Wrocławiu. Klasa podzieliła się na trzy pokoje: Teatr Lalek, Opuszczone Pokój Babci oraz Drużyna Pierścienia. Czas na wykonanie zadania to 60 min. Z dumą oznajmiamy, że udało im się powrócić do szkoły w niepomniejszonym składzie. 2b nie była jedyną klasą, która w mikołajki zrobiła sobie prezent. W jej ślady ruszyła klasa 3b, która o wyjątkowe wspomnienia zadbała na łyżwach, po których gorącą czekoladą zaczęła się na wrocławskim rynku, gdzie gościł Jarmark Bożonarodzeniowy. To z pewnością nie jest koniec naszych wypraw, z kolejnymi czekamy do wiosny.



## Światowy Dzień Zdrowia Psychicznego

10 października obchodziliśmy Światowy Dzień Zdrowia Psychicznego. Tydzień przed tym wydarzeniem w naszej szkole trwał Tydzień Zdrowia Psychicznego pod hasłem „Uczyni zdrowie psychiczne i dobre samopoczucie dla wszystkich globalnym priorytetem”. Uczniowie wraz z panią psycholog odbyli zajęcia dotyczące profilaktyki zaburzeń emocjonalnych i psychicznych, a także wspierania walki ze stygmatyzacją społeczną. Na zajęciach odbyły się pogadanki, uczniowie mogli także wykazać się kreatywnością, tworząc plakaty na wyżej wymieniony temat.

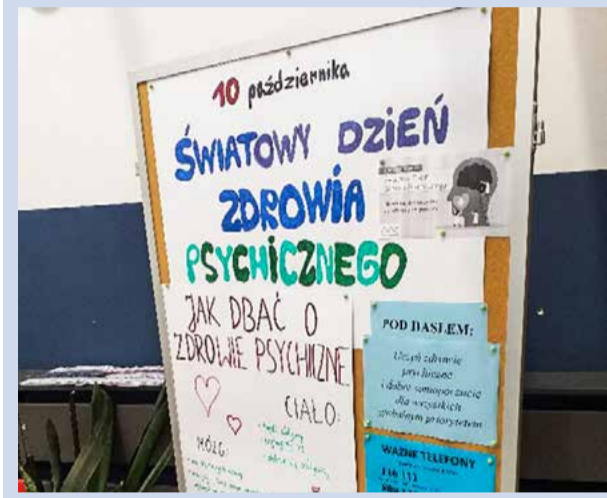

## Nasi uczniowie laureatami konkursu „Stacja empatyczni – razem mamy moc!”

Uczennice oraz uczniowie klasy I C wzięły udział w gminnym konkursie plastyczno-literackim „Stacja empatyczni – razem mamy moc!” zorganizowanym przez Zespół Szkolno-Przedszkolny nr 2 w Brzegu Dolnym. Przygotowanymi przez siebie plakatami podbili serca jurorów – zajęli I i III miejsce oraz uzyskali wyróżnienie!

Laureaci:

Maja Kozakiewicz i Kalina Florek (I miejsce)

Nadia Bobrycka i Iga Zaczekiewicz (III miejsce)

Mateusz Kot i Łukasz Polek (wyróżnienie)

Marcin Tkaczyk i Julia Gomułka (podziękowanie za udział)



# REPERTUAR KINA ODRA

KINO ODRA  
BRZEG DOLNY

LUTY  
2023

kino zastrzega  
możliwość  
zmian w repertuarze



**KOT W BUTACH  
OSTATNIE ŻYCZENIE**

KOMEDIA, ANIMACJA, PRZYGDOWY  
102 MIN. / 6+  
2D DUBBING

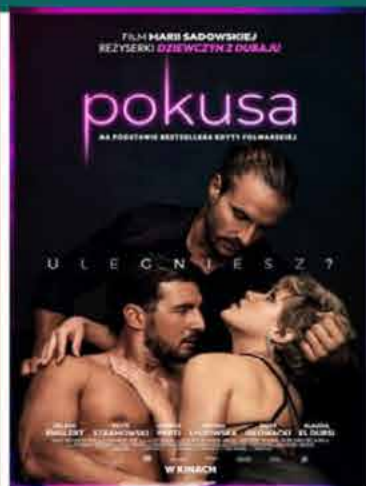

**POKUSA**

THRILLER EROTYCZNY

99 MIN. / 15+  
2D PL



**ZADZIWIĄJĄCY  
KOT MAURZYCY**

ANIMACJA, FAMILIJNY  
94 MIN. / 7+  
2D DUBBING



**MASZ CI LOS**

KOMEDIA  
86 MIN / 15+  
2D PL

10.02.2023	piątek	16:30	18:30		
11.02.2023	sobota	16:30	18:30		
12.02.2023	niedziela	16:30	18:30		
13.02.2023	poniedziałek	16:30	18:30		
14.02.2023	wtorek	16:30	18:30		
15.02.2023	środa	16:30	18:30		
16.02.2023	czwartek	16:30	18:30		
17.02.2023	piątek			16:30	18:30
18.02.2023	sobota			16:30	18:30
19.02.2023	niedziela			16:30	18:30
20.02.2023	poniedziałek			16:30	18:30
21.02.2023	wtorek			16:30	18:30
22.02.2023	środa			16:30	18:30
23.02.2023	czwartek			16:30	18:30

**2D** wt-nd 21 zł / 19 zł\*  
pon 17 zł

**3D** wt-nd 22 zł / 20 zł\*  
pon 17 zł

\*bilet ulgowy przysługuje osobom uczącym się do 25. roku życia oraz emerytom i rencistom (za okazaniem ważnej legitymacji). Do biletu ulgowego ma również prawo opiekun osoby niepełnosprawnej.

bilety grupowe (dla grup zorganizowanych powyżej 15 osób) 17 zł

okulary 3D 4 zł

dzieci do 3. roku życia wstęp wolny

**Dolnobrzeski Ośrodek Kultury**

ul. Kolejowa 29

56-120 Brzeg Dolny

pn. - pt. 14:00 - 19:30

sob. - nd. 16:00 - 19:30

**kup bilet online**

[www.bilety.dok.brzegdolny.pl](http://www.bilety.dok.brzegdolny.pl)



\*\* zniżka nie obowiązuje seansów w ramach tanich poniedziałków oraz DKF

**pełny repertuar**

[www.dokbrzegdolny.pl/repertuar/](http://www.dokbrzegdolny.pl/repertuar/)



# Typuj z Panoramą!

Liderzy

**Mariusz Grobelny**

miejsce	punkty	skuteczność
<b>1</b>	<b>26</b>	<b>65%</b>
○	+11	▼

**Wojciech Kubiak**

miejsce	punkty	skuteczność
<b>2</b>	<b>25</b>	<b>63%</b>
▲	+12	▼

**Adrian Jaroszek**

miejsce	punkty	skuteczność
<b>3</b>	<b>24</b>	<b>60%</b>
○	+11	▼

**Justyna Gruszecka**

miejsce	punkty	skuteczność
<b>3</b>	<b>24</b>	<b>60%</b>
○	+11	▼

**Konrad Zimny**

miejsce	punkty	skuteczność
<b>3</b>	<b>24</b>	<b>60%</b>
▼	+10	▼

**Michał Misztal**

miejsce	punkty	skuteczność
<b>3</b>	<b>24</b>	<b>60%</b>
▼	+10	▼

Miejsce	Postęp	Zawodnik	Punkty	Ostatnio zdobyte	Skuteczność
1	○	Mariusz Grobelny	26	11	65%
2	▲	Wojciech Kubiak	25	12	63%
3	○	Adrian Jaroszek	24	11	60%
3	○	Justyna Gruszecka	24	11	60%
3	▼	Konrad Zimny	24	10	60%
3	▼	Michał Misztal	24	10	60%
3	○	Mirosław Smoczyk	24	11	60%
3	▼	Tomasz Stankiewicz	24	10	60%
4	▼	Damian Józwick	23	10	58%
4	▼	Jan Głowacki	23	9	58%
4	○	Jarosław Nykiel	23	11	58%
4	▼	Olaf Płachta	23	10	58%
4	▼	Rafał Smacha	23	10	58%
4	▼	Romuald Talik	23	9	58%
4	▼	Sławomir Pawlicki	23	10	58%
4	▼	Stanisława Zimna	23	10	58%
5	▼	Anna Rozumek	22	9	55%
5	▼	Bartłomiej Nykiel	22	8	55%
5	▼	Łukasz Konieczny	22	10	55%
5	▼	Marek Libura	22	9	55%
5	▼	Marian Drabczyński	22	10	55%
5	○	Paweł Rozumek	22	11	55%
5	▼	Ryszard Wiącek	22	10	55%
5	▼	Tomasz Rybotycki	22	9	55%
5	▼	Waldemar Zimny	22	10	55%
6	▼	Jarosław Gruszecki	21	9	53%
6	▼	Piotr Stachowiak	21	9	53%
6	▼	Zbigniew Szumilas	21	10	53%
7	▼	Anna Machnik	20	10	50%
7	▼	Łukasz Pacyna	20	8	50%
7	▼	Mariusz Hampel	20	8	50%
8	▼	Damian Baranowski	19	7	48%
9	▼	Jarosław Iskra	18	7	45%

## Regulamin

Organizatorem konkursu i fundatorem nagród w konkursie jest gmina Brzeg Dolny.

- Typować należy na wydrukowanym kuponie i wytypować od razu wszystkie mecze w zestawieniu.
- Wypełnione kupony (wydrukowane, zeskanowane, sfotografowane) należy wysłać drogą e-mailową na adres: panorama@brzegdolny.pl lub składać w następujących punktach dystrybucji:
  - punkt dorabiania kluczy na targowisku PHU „Dominik”,
  - sklep – warzywniak „Smaczek” na osiedlu Warzyń.
- W tytule e-maila piszemy: „Typuj z Panoramą” i w załączniku dodajemy wypełniony kupon.
- Podpisujemy e-mail imieniem i nazwiskiem oraz numer telefonu.
- Typy wysyłamy zgodnie z datą zamieszczoną na kuponie.
- Wynik spotkania liczy się w regulaminowym czasie gry. Przy dogrywce lub rzutach karnych pod uwagę jest brany wynik po regulaminowym czasie gry.
- Za dobrze wytypowany wynik uczestnik otrzymuje 1 pkt., za błędnie wytypowany 0 pkt.
- Uczestnicy typują mecze w następujący sposób: 1 – zwycięstwo gospodarzy, 2 – zwycięstwo gości, X – remis.
- W grze bierze udział tylko jeden kupon danej osoby lub tylko jeden e-mail.
- Przy odwołanym albo przerwany spotkaniu uczestnicy konkursu nie otrzymują punktów. W takim przypadku każdy z uczestników otrzymuje 0 punktów.
- Reklamacje można zgłaszać do dwóch dni po opublikowaniu wyników drogą e-mail lub telefonicznie.
- W konkursie mogą brać udział pracownicy organizatora oraz innych podmiotów współpracujących z organizatorem przy organizacji i przeprowadzaniu konkursu, jednak przy zdobyciu miejsc 1-3 nie kwalifikują się do odbioru nagrody. Wówczas nagrody przechodzą na miejsca kolejne.
- Sponsorem nagród jest gmina Brzeg Dolny.
- Nagrodzeni zostaną zdobywcy pierwszych trzech miejsc z wyjątkiem patrz pkt. 12 oraz wśród wszystkich uczestników konkursu zostanie wylosowana nagroda pocieszenia.
- Konkurs „Typuj z Panoramą” będzie trwał przez najbliższe pięć wydań tj. 08.09, 22.09, 06.10, 20.10, 03.11, w wydaniu 17.11 nastąpi ogłoszenie wyników.
- W każdym z wydań (patrz punkt. 15) do wytypowania będzie 20 spotkań piłkarskich różnych lig.
- Zdobyte przez graczy punkty podczas trwania konkursu będą ogłaszane w każdym wydaniu „Panoramy Brzegu Dolnego”.
- Organizator przewiduje nagrody: typera miesiąca (jedna nagroda) oraz dla zwycięzców wyłonionych po zakończeniu (trzy pierwsze miejsca).
- Zwycięzcą konkursu zostanie osoba, która zdobędzie największą ilość punktów podczas trwania konkursu.

Lp.	Data	Godz.	Kolejka 3	Liga	Dyscyplina
1.	17.02	20:30	Widzew Łódź vs. Śląsk Wrocław	Ekstraklasa	piłka nożna
2.	17.02	18:00	Cracovia vs. Stal Mielec	Ekstraklasa	piłka nożna
3.	18.02	15:00	Korona Kielce vs. Lechia Gdańsk	Ekstraklasa	piłka nożna
4.	18.02	17:30	Raków Częstochowa vs. Górnik Zabrze	Ekstraklasa	piłka nożna
5.	19.02	12:30	Miedź Legnica vs. Wisła Płock	Ekstraklasa	piłka nożna
6.	19.02	17:30	Piast Gliwice vs. Legia Warszawa	Ekstraklasa	piłka nożna
7.	18.02	13:30	Aston Villa vs. Arsenal	Premier League	piłka nożna
8.	18.02	16:00	Chelsea vs. Southampton	Premier League	piłka nożna
9.	18.02	16:00	Nottingham vs. Manchester City	Premier League	piłka nożna
10.	19.02	15:00	Manchester Utd vs. Leicester	Premier League	piłka nożna

Lp.	Data	Godz.	Kolejka 3	Liga	Dyscyplina
11.	18.02	21:00	Osasuna vs. Real Madrid	La Liga	piłka nożna
12.	19.02	18:30	Atl. Madrid vs. Ath Bilbao	La Liga	piłka nożna
13.	19.02	21:00	Barcelona vs. Cadiz CF	La Liga	piłka nożna
14.	18.02	15:30	B. Monchengladbach vs. Bayern Munich	Bundesliga	piłka nożna
15.	18.02	15:30	Wolfsburg vs. RB Leipzig	Bundesliga	piłka nożna
16.	18.02	18:30	Eintracht Frankfurt vs. Werder Bremen	Bundesliga	piłka nożna
17.	19.02	17:30	Dortmund vs. Hertha Berlin	Bundesliga	piłka nożna
18.	18.02	20:45	Inter vs. Udinese	Serie A	piłka nożna
19.	19.02	18:00	Spezia vs. Juventus	Serie A	piłka nożna
20.	19.02	20:45	AS Roma -Verona	Serie A	piłka nożna

Typ (kolejka 3) [1 - WYGRANA GOSPODARZY, 2 - WYGRANA GOŚCI, X - REMIS] WYPEŁNIONE KUPONY ZBIERAMY DO CZWARTKU 16 LUTEGO 2023

1. 2. 3. 4. 5. 6. 7. 8. 9. 10. 11. 12. 13. 14. 15. 16. 17. 18. 19. 20.

Imię i Nazwisko

Nr telefonu

Adres e-mail

# ogłoszenia drobne

## NIERUCHOMOŚCI

- 184.1 Sprzedam działkę mieszkalno-usługową położoną w centrum Brzegu Dolnego. Powierzchnia działki 1300 m<sup>2</sup>. Cena 209 850 zł. Tel. 698144980



- 184.2 Sprzedam działkę budowlaną o pow. 21 ar w Małowicach Wołowskich z możliwością podzielenia na dwie mniejsze. Tel. 781700055
- 184.3 Wynajmę mieszkanie 2-pokojowe z balkonem w Brzegu Dolnym na osiedlu Fabrycznym w bloku ul. Wyspiańskiego 2 piętro. Tel. 604317276
- 184.4 Sprzedam lub wynajmę mieszkanie 60 m ogródek 3 budynki gospodarcze garaż z kanałem w Stęszowie 10 km od Wołowa. Tel. 604317276
- 184.5 Wynajmę mieszkanie 1-pokojowe w Wołowie w bloku na parterze od zaraz. Tel. 604317276
- 184.6 Sprzedam mieszkanie 3-pokojowe 48 m<sup>2</sup> na trzecim piętrze na osiedlu Fabrycznym przy ul. Małopolskiej 17. Tel. 607956272
- 184.8 Sprzedam garaż na osiedlu Fabrycznym. Tel. 889877176
- 184.9 Sprzedam garaż na ul. Rajdowej. Cena 42000 zł. Tel. 695077878
- 184.10 Kupię mieszkanie w Brzegu Dolnym najlepiej do remontu, może być zadłużone. Tel. 725158021
- 184.11 Kupię działkę budowlaną w Brzegu Dolnym. Tel. 725158021
- 184.12 Kupię garaż w Brzegu Dolnym. Tel. 725158021
- 185.1 Zamienię mieszkanie komunalne 31,5 m<sup>2</sup>, 2 pokoje na większe. Może być do remontu lub z lekkim zadłużeniem w Brzegu Dolnym. Mieszkanie znajduje się w Rynku w Brzegu Dolnym. Do mieszkania należy ogrodzone podwórko oraz komórka. Mieszkanie na parterze. Tel. 798858562
- 185.2 Sprzedam działki budowlane w Jodłowicach o pow. 1000 m<sup>2</sup>. Cena od 94 zł/m<sup>2</sup>. Tel. 535556222
- 185.6 Sprzedam działkę w Grodzanowie, w atrakcyjnym miejscu, 1080 m<sup>2</sup>. Tel. 604814986.



- 185.4 Sprzedam mieszkanie w Brzegu Dolnym. Osiedle Warzyń, ul. Osiedlowa, 2 piętro, 2 pokoje, balkon, piwnica. Tel. 607444889
- 185.3 Sprzedam dom jednorodzinny parterowy w Żerkowie, 160m<sup>2</sup> dół wykończony, góra do adaptacji. Dom samowystarczalny energetycznie, możliwość ogrzania ekogroszkiem, drewnem oraz elektrycznie. Więcej informacji udzieli telefonicznie: 783672395

- 185.5 Poszukuję domku na wsi do wynajęcia dla 4-osobowej rodziny. Tel. 729496793
- 186.1 Sprzedam dom w przebudowie 124 m na działce 30 a w miejscowości Żerkówek. W rozliczeniu może być np. mieszkanie. Zapraszam do obejrzenia nieruchomości. Tel. 886933903
- 186.2 Wynajmę 70 m mieszkanie przy ul. Ossolińskiego w Brzegu Dolnym, od 1 kwietnia. Tel. 605911828
- 186.3 Wymienię mieszkanie 2-pokojowe, 35 m<sup>2</sup> na parterze z balkonem i piwnicą do remontu na ul. Wyspiańskiego na większe. Tel. 697751839

## MOTORYZACJA

- 184.1 Sprzedam koła aluminiowe do Mercedesa e klasy, c klasy, s klasy – 16 cal, 18 cal i 19 cal. Tel. 604317276
- 184.2 Sprzedam akumulatory nowe z gwarancją, zakup 01.12.22 r. Tel. 604317276
- 184.3 Sprzedam Opel Zafira Minivan, rok produkcji 2008, diesel, poj. silnika 1910/88 KW, przebieg 290 tys. km, stan bardzo dobry. Cena 14500. Tel. 696554926
- 184.4 KUPIĘ KAŻDE AUTO, SPRAWNE LUB USZKODZONE, GOTÓWKA OD RĘKI. BEZPŁATNY DOJAZD I WYCENA. TEL. 691831562
- 184.5 KASACJA I ZŁOMOWANIE POJAZDÓW. TEL. 603868712
- 184.6 SKUP AUT OSOBOWYCH, DOSTAWCZYCH I TERENOWYCH – SPRAWNE LUB USZKODZONE. TEL. 691831562
- 185.1 Złomowanie pojazdów, kasacja samochodów. Własny transport, gotówka od ręki. Wszystkie formalności załatwiamy na miejscu u klienta. Tel. 730107013
- 185.2 Sprzedam motocykl WSK 125, bez rejestracji, plus dużo części. Tel. 603338463
- 185.3 Sprzedam silnik VW GOLF 1,9 TDI, stan bdb, mały przebieg, cena 1200 zł oraz skrzynie biegów VI, cena 600 zł. Tel. 727234387
- 185.4 Kupię auta uszkodzone i sprawne. Osobowe, dostawcze, terenowe, quady. Pojazdy mogą być bez ubezpieczenia i przeglądu. Tel. 693544030
- 186.1 Skup aut za gotówkę! Auta osobowe, dostawcze, terenowe, sprawne i uszkodzone. Własny transport, gotówka od ręki. Tel. 693544030
- 186.2 Sprzedam Mazda 323, 1990 rok, klasyk, żółte tablice, poj. 1,3 benzyna. Stan idealny, auto garażowane, do obejrzenia w Brzegu Dolnym. Tel. 600801977
- 186.3 Sprzedam motocykl turystyczno-szosowy Aprilia Pegaso 650 cm<sup>3</sup>, rok 2000. Nowe opony po serwisie w grudniu 2022, kufry oryginalne. Cena 8500 zł. Tel. 502661762
- 186.4 Sprzedam Opel Zafira 2007, 1,9 CDTI, 120 km, przebieg 275 tys. (udokumentowany). Stan techniczny i wizualny bardzo dobry, bezwypadkowy, książka przebiegu i napraw, kolor czarny metalik. Cena 13500. Tel. 600801977

## SPRZEDAM/KUPIĘ

- 184.1 Sprzedam nowy piecyk gazowy. Kotowice, proszę dzwonić wieczorem. Tel. 713107514
- 184.2 Sprzedam ławę podnoszoną i rozsuwaną ma dolny blat i kręcone ozdobne nóżki kolor ciemny brąz i wersalkę 3-letnią używaną w dobrym stanie kolor brąz matowy. Ceny do uzgodnienia. Tel. 784229708

- 184.3 Tv Philips 42 cale, sprawny, podłączony, 400 zł. Tel. 604317276
- 184.4 Sprzedam wędki z kołowrotkami. Cena do uzgodnienia. Tel. 608792141
- 184.5 Sprzedam trzy działające „antyczne” laptopy sprzed 10, 20 i 30 lat. Sprzedam kamerę Panasonic SDR-H20. Ceny do uzgodnienia. Tel. 602892777
- 184.6 Sprzedam lodówkę, pralkę i kuchenkę gazową 3- i 4-palnikową z piekarnikiem i bez piekarnika, używane. Sprzedam pochłaniacz nadkuchenny Mastercook inox. Tel. 727234387
- 184.7 Sprzedam chodzik balkonik, cena 180 zł. Sprzedam stolik pod TV, cena 120 zł oraz zlewozmywak 1- i 2-komorowy blaszany, cena 120 zł/szt. Tel. 727234387
- 184.8 Sprzedam TV Toshiba 32 cale, cena 400 zł oraz TV Toshiba 24 cale, cena 300 zł. Sprzedam gramofon UNITRA FONICA różne. Cena 100 zł. Tel. 667226118
- 185.1 Sprzedam wóz konny ze światłami, siewnik do zboża dostosowany do ciągnika, brony 5 oraz opony używane do ciągnika C-330. Tel. 661863462
- 185.2 Sprzedam odkurzacz Ritello, bardzo mało używany. Stan bardzo dobry. Cena 950 zł. Tel. 793001724
- 185.3 Sprzedam pralkę, lodówkę, telewizor oraz kuchenkę gazową 4- i 3-palnikową oraz zlewozmywak blaszany. Tel. 727234387
- 186.1 Sprzedam pszenicę ozimą, 150 zł za 100 kg, dowóz w cenie. Tel. 789300532
- 186.2 Sprzedam niedrogo wersalkę 3-letnią w dobrym stanie, kolor brąz matowy oraz szafę jasny brąz i dwie szafki kuchenne wiszące. Ceny do uzgodnienia. Tel. 784229708

## PRACA

- 186.1 Firma budowlana MARKOP zatrudni doświadczonych brukarzy z predyspozycjami do samodzielnej pracy na budowlach. Tel. 600323273

## USŁUGI

- 184.1 Malowanie mieszkań piwnic. Szybko i tanio. Tel. 782224121
- 184.2 Regipsy, sufity podwieszane, ściany działowe, glazura – terakota. Szybkie malowanie. Tel. 508284914
- 185.1 Usługi remontowo budowlane. Tel. 606159398
- 185.2 Kompleksowe remonty, wykończenia wnętrz. Szybko, tanio i solidnie. Tel. 782293306, 603338463
- 186.1 Kompleksowe remonty łazienek, mieszkań. Tel. 600052591

## INNE

- 186.1 Zaginął czarny kot Jaś z białymi skarpetkami, krawacikiem, pyszczkiem i wąsami. Na nosku ma plamkę. Na znalazcę czeka nagroda! Tel. 606191223
- 186.2 Opiekuję się osobami starszymi. Sprzątanie, podawanie leków, mycie okien itp. Tel. 605300744

Ogłoszenia prosimy przysyłać na: [panorama@brzegdolny.pl](mailto:panorama@brzegdolny.pl), wrzucić kupon do oznaczonego pojemnika w jednym z naszych punktów lub zadzwonić pod nr tel. 71 319 51 17 wew. 258.

Dodaj ogłoszenie drobne. Wypełnij ten kupon i wrzuc do jednego z naszych punktów: w sklepie „Smaczek” (warzywniak) na os. Warzyń, bibliotece na os. Fabrycznym lub w punkcie dorabiania kluczy na targowisku miejskim PHU „Dominik”

.....  
 .....

# HARMONOGRAM ODBIORU ODPADÓW KOMUNALNYCH – rok 2023



## DLA ZABUDOWY JEDNORODZINNEJ W MIEŚCIE BRZEG DOLNY

| Osiedle/ulice  | Odpady zmieszane<br>co dwa tygodnie                                  |  | Bioodpady<br>(w okresie X-III co dwa tygodnie, w okresie IV-IX co tydzień)   | Gabaryty, ZSEE**<br>co dwa miesiące               | Tworzywa sztuczne i metale<br>co dwa tygodnie  | Papier<br>1x w miesiącu   | Szkoło<br>co dwa miesiące                        |
|--|--|--|--|---|--|---|--|
| Kolejowa, Młyńska, Mostowa, Nasypowa, 1-go Maja, Podwale, Słoneczna, Towarowa, Urazka (do przejazdu kolejowego)  | 3/17/31.01<br>14/28.02<br>14/28.03<br>11/25.04<br>9/23.05<br>6/20.06 | 4/18.07<br>1/16*/29.08<br>12/26.09<br>10/24.10<br>7/21.11<br>5/19.12 | styczeń-marzec<br>wtorki<br>3/17/31.01<br>14/28.02<br>14/28.03<br>kwiecień-wrzesień<br>wtorki<br>przesunięcie:<br>15.08 -> 16.08 |   | 3/17/31.01<br>14/28.02<br>14/28.03<br>11/25.04<br>9/23.05<br>6/20.06<br>4/18.07<br>1/12*/29.08<br>12/26.09<br>10/24.10<br>7/21.11<br>5/19.12 | 2-gi poniedziałek<br>miesiąca<br>przesunięcie:<br>10.04 -> 08.04        | 3.02<br>7.04<br>2.06<br>4.08<br>6.10<br>1.12     |
| al. Jerozolimskie, Cicha, Działkowa, ks. Kanonika J. Puka, Krzywa, Kochanowskiego, Kwiatowa, Leśna, Mickiewicza, Naborowska, Nowowiejska, Odrodzenia, Ogrodowa, Parkowa, Piwna, Polna, Prosta, Przejazd, Rajdowa, Rynek, Spokojna, Sportowa, Szkolna, Środkowa, Wodna, Zbożowa | 4/18.01<br>1/15.02<br>1/15/29.03<br>12/26.04<br>10/24.05<br>7/21.06  | 5/19.07<br>2/16/30.08<br>13/27.09<br>11/25.10<br>8/22.11<br>6/20.12  | październik-grudzień<br>wtorki<br>10/24.10<br>7/21.11<br>5/19.12   | 11.01<br>08.03<br>17.05<br>12.07<br>6.09<br>15.11 |  |   |  |
| Os. Warzyń   |  |  | styczeń-marzec<br>piątki<br>13/27.01<br>10/24.02<br>10/24.03   |   | 4/18.01<br>1/15.02<br>1/15/29.03<br>12/26.04<br>10/24.05<br>7/21.06<br>5/19.07<br>2/16/30.08<br>13/27.09<br>11/25.10<br>8/22.11<br>6/20.12   |   |  |
| Os. Fabryczne  | 7*/20.01<br>3/17.02<br>3/17/31.03<br>14/28.04<br>12/26.05<br>9/23.06 | 7/21.07<br>4/18.08<br>1/15/29.09<br>13/27.10<br>10/24.11<br>8/22.12  | kwiecień-wrzesień<br>piątki<br>październik-grudzień<br>piątki<br>13/27.10<br>10/24.11<br>8/22.12                                 |   |  | 1-wszy ponie-<br>dzialek<br>miesiąca<br>przesunięcie:<br>01.05 -> 29.04 | 10.02<br>14.04<br>9.06<br>11.08<br>13.10<br>8.12 |

## DLA ZABUDOWY WIELORODZINNEJ W MIEŚCIE BRZEG DOLNY

| Osiedle/ulice  | Odpady zmieszane<br>2x w tygodniu  | Bioodpady<br>(w okresie X-III co tydzień, w okresie IV-IX 2x w tygodniu)  | Gabaryty, ZSEE**<br>2x w miesiącu   | Papier<br>2x w tygodniu   | Tworzywa sztuczne i metale<br>2x w tygodniu  | Szkoło<br>1x w tygodniu   | Zużyte baterie<br>co dwa miesiące                  | Przeterminowane leki<br>1x w miesiącu  |
|--|--|---|---|---|--|---|--|--|
| Osiedle Fabryczne  | poniedziałek/czwartek<br>przesunięcie:<br>10.04->08.04<br>01.05->29.04<br>08.06->10.06<br>25.12->23.12         | styczeń-marzec<br>piątki<br>przesunięcie:<br>06.01 -> 05.01<br>kwiecień-wrzesień<br>wtorki/piątki<br>przesunięcie:<br>15.08 -> 16.08<br>październik-grudzień<br>piątki<br>przesunięcie:<br>29.12->30.12 | 11/25.01<br>8/22.02<br>8/22.03<br>5/19.04<br>17/31.05<br>14/28.06<br>12/26.07<br>9/23.08<br>6/20.09<br>4/18.10<br>15/29.11<br>13/23*.12 | poniedziałek/czwartek<br>10.04->08.04<br>01.05->29.04<br>04.05->05.05<br>08.06->10.06<br>17.08->18.08<br>25.12->23.12 | poniedziałek/czwartek<br>przesunięcie:<br>05.01->07.01<br>10.04->08.04<br>01.05->29.04<br>08.06->10.06<br>25.12->27.12<br>28.12->29.12 | piątek<br>przesunięcie:<br>06.01->07.01<br>05.05->06.05<br>18.08->19.08<br>29.12->30.12 | 19.01<br>16.03<br>18.05<br>20.07<br>21.09<br>16.11 | 5.01<br>2.02<br>2.03<br>6.04<br>4.05<br>1.06<br>6.07<br>3.08<br>14.09<br>5.10<br>2.11<br>14.12 |
| Osiedle Warzyń   | wtorek/piątek<br>przesunięcie:<br>06.01->07.01<br>15.08->16.08<br>18.08->19.08<br>26.12->27.12<br>29.12->30.12 | styczeń-marzec<br>wtorki<br>kwiecień-wrzesień<br>wtorki/piątki<br>przesunięcie:<br>15.08 -> 16.08<br>październik-grudzień<br>wtorki<br>przesunięcie:<br>26.12->27.12                                    |   |   |  |   |  |  |
| Naborowska, 1-go Maja, ks. Kanonika J. Puka, Odrodzenia, Ogrodowa, Parkowa, Wodna, Kochanowskiego, Rynek, Kolejowa, Urazka (do przejazdu kolejowego) |  |   |   |   |  |   |  |  |

## NA TERENACH WIEJSKICH W GMINIE BRZEG DOLNY

| Miejscowość  | Odpady zmieszane<br>zabudowa jednorodzinna<br>Co dwa tygodnie   | Odpady zmieszane<br>zabudowa wielorodzinna<br>2x w tygodniu  | Bioodpady<br>zabudowa jednorodzinna<br>(w okresie X-III co dwa tygodnie,<br>w okresie IV-IX co tydzień)   | Bioodpady zabudowa wielorodzinna<br>(w okresie X-III co tydzień, w okresie IV-IX 2x w tygodniu)   | Gabaryty, ZSEE**<br>Zabudowa wielorodzinna<br>2x w miesiącu   | Gabaryty, ZSEE**<br>zabudowa jednorodzinna<br>co dwa miesiące | Tworzywa sztuczne i metale<br>co dwa tygodnie   | Papier<br>1x w miesiącu  | Szkoło<br>co dwa miesiące                           | Zaudowa Wielorodzinna<br>Papier/tworzywa sztuczne/szkoło   |
|--|---|--|---|---|---|---|---|--|---|--|
| Pyszczka, Pogalewo Małe, Pogalewo Wielkie, Grodzanów | 2/16/30.01<br>13/27.02<br>13/27.03<br>8*/24.04<br>8/22.05<br>5/19.06<br>3/17/31.07<br>14/28.08<br>11/25.09<br>9/23.10<br>6/20.11<br>4/18.12   |  | styczeń-marzec<br>środy<br>11/25.01<br>8/22.02<br>8/22.03<br>kwiecień-wrzesień<br>środy<br>przesunięcie:<br>03.05->04.05<br>16.08->17.08<br>październik-grudzień<br>środy<br>7/21.06<br>2*/15/29.11<br>13/27.12 | styczeń-marzec<br>Piątki<br>06.01->05.01<br>kwiecień-wrzesień<br>wtorki/piątki<br>przesunięcie:<br>15.08->16.08<br>październik-grudzień<br>Piątki | 11/25.01<br>8/22.02<br>8/22.03<br>5/19.04<br>17/31.05<br>14/28.06<br>12/26.07<br>9/23.08<br>6/20.09<br>4/18.10<br>15/29.11<br>13/23*.12 | 8.02<br>5.04<br>28.06<br>23.08<br>18.10<br>13.12              | 12/26.01<br>9/23.02<br>9/23.03<br>6/20.04<br>4/18.05<br>1/15/29.06<br>13/27.07<br>10/24.08<br>7/21.09<br>5/19.10<br>2/16/30.11<br>14/29*.12   | 3-ci poniedziałek<br>miesiąca                                    | 17.02<br>21.04<br>16.06<br>19*.08<br>20.10<br>15.12 |  |
| Naborów  | 4/18.01<br>1/15.02<br>1/15/29.03<br>12/26.04<br>10/24.05<br>7/21.06<br>5/19.07<br>2/16/30.08<br>13/27.09<br>11/25.10<br>8/22.11<br>6/20.12    |  |   |   |   |   | 2/16/30.01<br>13/27.02<br>13/27.03<br>8*/24.04<br>8/22.05<br>5/19.06<br>3/17/31.07<br>14/28.08<br>11/25.09<br>9/23.10<br>6/20.11<br>4/18.12   | 4-ty poniedziałek<br>miesiąca<br>przesunięcie:<br>25.12 -> 23.12 | 24.02<br>28.04<br>23.06<br>25.08<br>27.10<br>22.12  |  |
| Kręsko, Wały, Stary Dwór, Jodfowice                  | 5/19.01<br>2/16.02<br>2/16/30.03<br>13/27.04<br>11/25.05<br>10*/22.06<br>6/20.07<br>3/17/31.08<br>14/28.09<br>12/26.10<br>9/23.11<br>7/21.12  | poniedziałek/czwartek<br>przesunięcie:<br>10.04->08.04<br>01.05->29.04<br>08.06->10.06<br>25.12->23.12 |   | BRAK ZABUDOWY WIELORODZINNEJ  | BRAK ZABUDOWY WIELORODZINNEJ  | 11.01<br>22.03<br>17.05<br>26.07<br>20.09<br>29.11            | 10/24.01<br>7/21.02<br>7/21.03<br>4/18.04<br>2/16/30.05<br>13/27.06<br>11/25.07<br>8/22.08<br>5/19.09<br>3/17/31.10<br>14/28.11<br>12/28*.12  |  | 27.01<br>24.03<br>26.05<br>21.07<br>22.09<br>24.11  | Tworzywa - CZWARTEK<br>przesunięcie:<br>05.01->07.01<br>08.04->10.04<br>28.12->29.12<br>Papier - PONIEDZIAŁEK<br>przesunięcie:<br>10.04->08.04<br>01.05->29.04<br>25.12->23.12 |
| Radecz   | 9/23.01<br>6/20.02<br>6/20.03<br>3/17/29*.04<br>15/29.05<br>12/26.06<br>10/24.07<br>7/21.08<br>4/18.09<br>2/16/30.10<br>13/27.11<br>11/23*.12 |  | styczeń-marzec<br>środy<br>4/18.01<br>1/15.02<br>1/15/29.03<br>kwiecień-wrzesień<br>środy<br>przesunięcie:<br>03.05->04.05<br>16.08->17.08<br>październik-grudzień<br>środy<br>11/25.10<br>8/22.11<br>6/20.12   |   |   |   | 9/23.01<br>6/20.02<br>6/20.03<br>3/17/29*.04<br>15/29.05<br>12/26.06<br>10/24.07<br>7/21.08<br>4/18.09<br>2/16/30.10<br>13/27.11<br>11/23*.12 |  |   | Szkoło - PIĄTEK przesunięcie<br>06.01->07.01 05.05->06.05<br>18.08->19.08 29.12->30.12   |
| Żerków, Żerkówek                                     |   |  |   | styczeń-marzec<br>wtorki<br>kwiecień-wrzesień<br>wtorki/piątki<br>przesunięcie:<br>15.08->16.08<br>październik-grudzień<br>wtorki<br>26.12->27.12 | 11/25.01<br>8/22.02<br>8/22.03<br>5/19.04<br>17/31.05<br>14/28.06<br>12/26.07<br>9/23.08<br>6/20.09<br>4/18.10<br>15/29.11<br>13/23*.12 | 11.01<br>22.03<br>17.05<br>26.07<br>20.09<br>29.11            | 7*/19.01<br>2/16.02<br>2/16/30.03<br>13/27.04<br>11/25.05<br>10*/22.06<br>6/20.07<br>3/17/31.08<br>14/28.09<br>12/26.10<br>9/23.11<br>7/21.12 | 3-ci poniedziałek<br>miesiąca                                    | 20.01<br>17.03<br>19.05<br>14.07<br>15.09<br>17.11  |  |
| Bukowice   | 12/26.01<br>9/23.02<br>9/23.03<br>6/20.04<br>4/18.05<br>1/15/29.06<br>13/27.07<br>10/24.08<br>7/21.09<br>5/19.10<br>2/16/30.11<br>14/29*.12   |  |   |   |   |   | 10/24.01<br>7/21.02<br>7/21.03<br>4/18.04<br>2/16/30.05<br>13/27.06<br>11/25.07<br>8/22.08<br>5/19.09<br>3/17/31.10<br>14/28.11<br>12/28*.12  | 4-ty poniedziałek<br>miesiąca<br>przesunięcie:<br>25.12->23.12   | 7*.01<br>10.03<br>12.05<br>07.07<br>08.09<br>03.11  |  |

\* przesunięcie ze względu na święto \*\* Zużyty sprzęt elektryczny i elektroniczny













TVP 1

- 7.00 Transmisja Mszy Świętej
7.30 Rodziny ekspres
8.00 Wiadomości, Pogoda
8.10 Kwadrans polityczny

TVP 2

- 5.00 Na sygnale (294) - Nikt nie może się dowiedzieć - serial
5.35 M jak miłość (1550) - serial
6.25 Bruno z Drobobyczka

POLSAT

- 6.00 Nowy dzień z Polsat News
8.40 Malanowski i Partnerzy
9.40 Sekretory rodziny

TVN

- 5.50 Uwaga!
6.05 Ukryta prawda
7.00 Doradca smaku
7.05 Kuchenne rewolucje

TTV

- 5.00 Fachowcy
5.45 DeFacto
6.10 Express - informacje
6.25 Osadzone. Blok F

TVN 7

- 4.50 Szkoła - program obyczajowy
6.45 Szpital - program obyczajowy
7.45 Ukryta prawda

PULS

- 6.00 Kobra - oddział specjalny
8.00 Lombard: Życie pod zastaw
10.00 Prawdziwe motywy - serial

TVP SPORT

- 6.10 Kolarstwo przelajowe - MŚ, Hoogerheide
8.20 Biathlon - MŚ, Oberhof - 20km mężczyzn

EUROSPORT

- 8.30 Snooker. Welsh Open, Home Nations Series, Llandudno, Walia 2. runda
10.00 Judo show

POLSAT 2

- 6.00 Disco Gramy 7.00 Drwale i inne opowieści Bieszczadu
7.30 Ewa gotuje
8.00 Trudne sprawy

TVN

- 6.00 SuperLudzie 6.30 Psi patrol 7.35 Wszyscy razem, śladem Blue!

TVP INFO

- 5.35 Serwis Info, Pogoda, Serwis Sportowy co pół godziny
13.59 Serwis Info
14.29 Serwis Info

TRWAM

- 15.25 Jezusie, ulituj się nad nami!
15.50 Ma się rozumieć
16.00 Informacje dnia

KULTURA

- 7.00 Muzyczne poranki 7.35 Informacje kulturalne
8.05 Co dalej?
8.35 Sigitas Maslauskaitė - Mazyliene

TVP 1

- 7.00 Transmisja Mszy Świętej
7.30 Dobre historie - Wolontariat w hośpicjum - magazyn
8.00 Wiadomości, Pogoda

TVP 2

- 4.55 Na sygnale (295) - serial
5.30 M jak miłość (1551) - serial
6.20 Smaki świata - po bałkańsku

POLSAT

- 6.00 Nowy dzień z Polsat News
8.40 Malanowski i Partnerzy
9.40 Sekretory rodziny

TVN

- 5.50 Uwaga!
6.05 Ukryta prawda
7.00 Doradca smaku
7.05 Kuchenne rewolucje

TTV

- 5.00 Fachowcy
5.45 DeFacto
6.10 Express - informacje
6.25 Osadzone. Blok F

TVN 7

- 4.50 Szkoła - program obyczajowy
6.45 Szpital - program obyczajowy
7.45 Ukryta prawda

PULS

- 6.00 Kobra - oddział specjalny
8.00 Lombard: Życie pod zastaw
10.00 Prawdziwe motywy - serial

TVP SPORT

- 5.40 Piłka nożna - Liga Mistrzów 2022
7.20 Strongman - Liga Mistrzów 2022
8.20 Biathlon - MŚ, Oberhof
10.15 Skoki narciarskie - PŚ, Wisła

EUROSPORT

- 8.30 Skoki narciarskie. PŚ, Lake Placid, Stany Zjednoczone
9.15 Narciarstwo Alpejskie. MŚ, Courchevel/Meribel

POLSAT 2

- 6.00 Disco Gramy 7.00 Drwale i inne opowieści Bieszczadu
7.30 Ewa gotuje

TVN

- 6.00 SuperLudzie 6.30 Psi patrol 7.35 Wszyscy razem, śladem Blue!

TVP INFO

- 5.35 Serwis Info, Pogoda, Serwis Sportowy co pół godziny
13.59 Serwis Info
14.29 Serwis Info

TRWAM

- 16.00 Informacje dnia 16.10 Z wędką nad wodę
16.35 Żew natury
17.00 Święty na każdy dzień

KULTURA

- 6.50 Muzyczne poranki 7.05 Informacje kulturalne
7.35 Leon Wysockowski „Wiejska dziewczyna w żółtej chuście”





TV P1, TVP 2, TVN, TTV schedules for Thursday, Feb 9, 2023. Includes programs like 'Transmisja Mszy Świętej', 'M jak miłość', 'The Voice Senior', 'Nowy dzień z Polsat News', 'Uwaga!', 'Paloma', 'Szkola', etc.

POLSAT, TVN, TTV schedules for Thursday, Feb 9, 2023. Includes programs like 'Nowy dzień z Polsat News', 'Uwaga!', 'Paloma', 'Szkola', etc.

TVN, TTV schedules for Thursday, Feb 9, 2023. Includes programs like 'Uwaga!', 'Paloma', 'Szkola', etc.

NIEDZIELA, 19 LUTEGO. Includes TVN 7, PULS, TV 4, TV6, TRWAM, KULTURA schedules for Sunday, Feb 19, 2023.

TVP SPORT, EUROSPORT schedules for Thursday, Feb 9, 2023. Includes sports events like 'Skoki Narciarskie', 'Narciarstwo Alpejskie', etc.

POLSAT 2, SUPER POLSAT schedules for Thursday, Feb 9, 2023. Includes programs like 'Disco Gramy', 'SuperLudzie', etc.

TVP INFO, TVP INFO schedules for Thursday, Feb 9, 2023. Includes news and information programs.

TRWAM, KULTURA schedules for Thursday, Feb 9, 2023. Includes cultural events and news.

TVP 1, TVP 2, TVN, TTV schedules for Monday, Feb 20, 2023. Includes programs like 'Transmisja Mszy Świętej', 'Studio Raban', 'Na sygnale', etc.

POLSAT, TVN, TTV schedules for Monday, Feb 20, 2023. Includes programs like 'Nowy dzień z Polsat News', 'Uwaga!', 'Kossakowski', etc.

TVN, TTV schedules for Monday, Feb 20, 2023. Includes programs like 'Uwaga!', 'Kossakowski', etc.

PONIEDZIAŁEK, 20 LUTEGO. Includes TVN 7, PULS, TV 4, TV6, TRWAM, KULTURA schedules for Monday, Feb 20, 2023.

TVP SPORT, EUROSPORT schedules for Monday, Feb 20, 2023. Includes sports events like 'Rugby', 'Skoki Narciarskie', etc.

POLSAT 2, SUPER POLSAT schedules for Monday, Feb 20, 2023. Includes programs like 'Disco Gramy', 'SuperLudzie', etc.

TVP INFO, TVP INFO schedules for Monday, Feb 20, 2023. Includes news and information programs.

TRWAM, KULTURA schedules for Monday, Feb 20, 2023. Includes cultural events and news.



# FERIE ZIMOWE

## Z DOLNOBRZESKIM OŚRODKIEM KULTURY

### 2023

#### PONIEDZIAŁEK 13/02

- 11:00 - ZAJĘCIA TANECZNE - BREAKDANCE  
FILIA DOK - ZWYCIĘSTWA 1
- 16:00 - ZAJĘCIA TANECZNE - 6 - 8 LAT  
FILIA DOK - ZWYCIĘSTWA 1
- 17:00 - ZAJĘCIA TANECZNE - 8 - 10 LAT  
FILIA DOK - ZWYCIĘSTWA 1

#### WTOREK 14/02

- 16:00 - ZAJĘCIA PLASTYCZNE  
FILIA DOK - ZWYCIĘSTWA 1  
MASKI KARNAWAŁOWE
- 16:00 - ZAJĘCIA TANECZNE - 6 - 8 LAT  
FILIA DOK - ZWYCIĘSTWA 1
- 17:00 - ZAJĘCIA TANECZNE - 13 - 16 LAT  
FILIA DOK - ZWYCIĘSTWA 1

#### ŚRODA 15/02

- 11:00 - ZAJĘCIA TANECZNE - BREAKDANCE  
FILIA DOK - ZWYCIĘSTWA 1
- 11:00 - KINO NA FERIE  
KINO ODRA - KOLEJOWA 29  
"PSI PATROL" - WSTĘP WOLNY
- 16:00 - ZAJĘCIA PLASTYCZNE  
FILIA DOK - ZWYCIĘSTWA 1  
MASKI KARNAWAŁOWE
- 16:00 - ZAJĘCIA TANECZNE - 10 - 12 LAT  
FILIA DOK - ZWYCIĘSTWA 1

#### CZWARTEK 16/02

- 11:00 - ZAJĘCIA KULINARNE  
SALA KAMERALNA DOK - KOLEJOWA 29  
ZAPISY, FARTUSZKI OBOWIĄZKOWE
- 16:00 - ZAJĘCIA PLASTYCZNE  
FILIA DOK - ZWYCIĘSTWA 1  
MASKI KARNAWAŁOWE
- 16:00 - ZAJĘCIA TANECZNE - 6 - 8 LAT  
FILIA DOK - ZWYCIĘSTWA 1
- 17:00 - ZAJĘCIA TANECZNE - 13 - 16 LAT  
FILIA DOK - ZWYCIĘSTWA 1

#### PIĄTEK 17/02

- 11:00 - ZAJĘCIA TANECZNE - BREAKDANCE  
FILIA DOK - ZWYCIĘSTWA 1
- 11:00 - KINO NA FERIE  
KINO "ODRA" - KOLEJOWA 29  
"PIES W ROZMIARZE XXL" - WSTĘP WOLNY
- 16:00 - ZAJĘCIA TANECZNE - 6 - 8 LAT  
FILIA DOK - ZWYCIĘSTWA 1
- 17:00 - ZAJĘCIA TANECZNE - 13 - 16 LAT  
FILIA DOK - ZWYCIĘSTWA 1
- 17:00 - ZAJĘCIA TEATRALNE  
FILIA DOK - GOŁĘBNIK, KOLEJOWA 27 B

#### PONIEDZIAŁEK 20/02

- 11:00 - ZAJĘCIA TANECZNE - BREAKDANCE  
FILIA DOK - ZWYCIĘSTWA 1
- 16:00 - ZAJĘCIA TANECZNE - 6 - 8 LAT  
FILIA DOK - ZWYCIĘSTWA 1
- 17:00 - ZAJĘCIA TANECZNE - 8 - 10 LAT  
FILIA DOK - ZWYCIĘSTWA 1

#### WTOREK 21/02

- 11:00 - BAL KARNAWAŁOWY  
SALA KAMERALNA DOK - KOLEJOWA 29  
ZAPISY, MILE WIDZANE PRZEBRANIE
- 16:00 - ZAJĘCIA TANECZNE - 6 - 8 LAT  
FILIA DOK - ZWYCIĘSTWA 1
- 17:00 - ZAJĘCIA TANECZNE - 13 - 16 LAT  
FILIA DOK - ZWYCIĘSTWA 1
- 17:00 - ZAJĘCIA TEATRALNE  
FILIA DOK - GOŁĘBNIK - KOLEJOWA 27 B

#### ŚRODA 22/02

- 11:00 - ZAJĘCIA TANECZNE - BREAKDANCE  
FILIA DOK - ZWYCIĘSTWA 1
- 11:00 - KINO NA FERIE  
KINO ODRA - KOLEJOWA 29  
"PAN WILK I SPÓŁKA" - WSTĘP WOLNY
- 16:00 - ZAJĘCIA TANECZNE - 10 - 12 LAT  
FILIA DOK - ZWYCIĘSTWA 1

#### CZWARTEK 23/02

- 11:00 - ZAJĘCIA KULINARNE  
SALA KAMERALNA DOK - KOLEJOWA 29  
ZAPISY, FARTUSZKI OBOWIĄZKOWE
- 16:00 - ZAJĘCIA TANECZNE - 6 - 8 LAT  
FILIA DOK - ZWYCIĘSTWA 1
- 17:00 - ZAJĘCIA TANECZNE - 13 - 16 LAT  
FILIA DOK - ZWYCIĘSTWA 1

#### PIĄTEK 24/02

- 11:00 - ZAJĘCIA TANECZNE - BREAKDANCE  
FILIA DOK - ZWYCIĘSTWA 1
- 11:00 - KINO NA FERIE  
KINO "ODRA" - KOLEJOWA 29  
"MINIONKI. WEJŚCIE GRU" - WSTĘP WOLNY
- 16:00 - ZAJĘCIA TANECZNE - 6 - 8 LAT  
FILIA DOK - ZWYCIĘSTWA 1
- 17:00 - ZAJĘCIA TANECZNE - 13 - 16 LAT  
FILIA DOK - ZWYCIĘSTWA 1

ZAPISY NA WARSZTATY:  
[DOK@BRZEGDOLNY.PL](mailto:DOK@BRZEGDOLNY.PL) | 71 319 5252